大正五年正月念三號第三種郵便物認可

民國日報

THE REPUBLICAN DAILY NEWS

電話四千八百十六號

第五百十四號

今日三大張售大洋三分

中華民國六年七月二日（即舊歷五月十四日）（星期一）

本報開設在上海棋盤街中市（河南路）第五百另一號

第七日每字大洋四厘第八日以後大洋每字二厘五毫多則以十字遞加……付郵票按九五折計算

上海美術圖畫專門學校招生廣告

編制 預科一年本科三年選科一年 學額 共分七班每班二十人 報名處 本校及上海中華書局總店隨繳報名費一元及半身照片一紙 考期 七月一號起至九月二十號止隨到隨考 校址 北四川路橫濱橋全福里 欲閱詳章函索即寄須附郵票三分 再本科自運西洋各種畫紙及水繪油繪顏色以便美術界之採購如承惠顧無任歡迎 校長華堪女士啓

精武會特別優待學界

現屆暑假學界諸君多有暇晷宜作有益之運動正當之游戲本會特設南北兩派拳術武器速成為主科餘若網球彈子凌空溜冰平檯槓子書報等咸備以四十天為期但有學校印函或正當商號蓋章函件即可入學無論教員學生祇收會費壹圓 有志者請至提籃橋匯山碼頭對面倍開爾路七十三號本會報名 本會電話第東一百十九號

中華全國學生救亡會徵求會員

宗旨 聯合學生喚醒國民扶持正誼以拯救中華民國之危亡 入會金一元 事務所 上海法界霞飛路寶康里六十三號 欲知本會內容者可向事務所函索宣言及章程 中華全國學生救亡會啓

頭等馬車出售

刻有外洋來路皮蓬圓背馬車一輛連洋馬一匹像具全套因本主人即欲離滬願意廉價出讓如合意者可至靜安寺路九十一號問紐約洋行蔡君領看可也

和綸綢緞莊遷移在即各貨大減價

本號開設上海歷有多年經售各種綢緞鮮豔美麗價目克己早經各界公推近為擴充營業起見原址房屋不敷陳列對面新屋瞬將落成現因遷移在即特將各貨減價出售以副諸君雅意此佈 三馬路和綸綢莊謹啟

感謝德醫李其芳先生

鄙人前染有惡疾屢醫罔效後延德醫李君其芳診治僅一星期即告痊造詣之精誠出于時流萬萬特登報鳴謝以誌不忘非先生為標榜也 診所在新世界對面大慶里一百十號 江海北關林鴻祺謹啓

仁昌永綢緞局遷移廣告 一月盤放

本號開設上海歷有年所貨色精良價格克己久蒙各界公推近來風行新異花色日多原址房屋不敷陳列擇於舊歷三月初十日遷至石路中市四馬路北首雙開間洋式石庫門面內照常交易自遷移日起放盤一月再扣九五附送實洋一元之代價券奉酬 惠顧諸君之盛意也此佈

西醫周懷慈

統治內外咽喉花柳全科良法自由戒烟限日斷根 門診上午九時至下午四時止 出診四時以後 例診一元 出診四元 號金一角 寓城內九畝地青蓮路懷慈醫院

補血不用鉄 紅血輪補藥

羅威醫士歷三十餘年之經驗良方

大瓶二元每打二十元 小瓶一元二角每打十二元

世人但知補血以鐵為君然不知鐵汁鐵水等品服後消化頗費胃力而此藥與各種鐵劑不同服後不數分鐘即能化入血液變為血中原有之紅血輪紅血輪充足血液有力則氣壯腦健精足腎固臟腑筋骨無不強壯猶植物輸攝料收吸漿水榮盛枝葉之理相同是以此藥補血功效之佳較之他藥實有天淵之別且味甘適口毫無澀腥等之惡味 總發行上海河南路羅威大藥房 總經理上海三馬路中法大藥房

廣東種德園著名痧藥

本園監製夏令痧藥莫不應驗如神近有奸商專用僞藥欺人以致魚目混珠諸君惠顧請認明本園招牌辨別藥味庶不致誤茲將各種要藥開列於下以備諸善士施送有所問津 萬應痧藥丸大瓶八角半一角中五分小加料每元一百瓶單料每元百念瓶 八寶紅靈丹大瓶角半一角中五分小每元八十瓶 麝香臥龍丹 諸葛行軍散 時症白痧散 人馬平安散以上大瓶一角中五分小每料每元八十瓶 靈寶如意丹大瓶角半中一角小五分 飛龍奪命丹每瓶三角 萬應午時茶雙料每盒 消暑甘露茶每包一分 福建神麴茶每塊五分雙料一角 純陽正氣丸每包二分 霍亂丸每丸五分 茄南瘟香素油每串五角 霍香正氣丸每 香牌雙料每塊二角單一角 兒科萬病回春丹每丸一角 萬應如意油大瓶二角小一元 紫薇瘟 血止痛玉樹神油大瓶一元中五角 正薄荷油大瓶二角一角小五分 神效痢症散每瓶二角五分 止心胃氣痛散每瓶二角半 本園各藥外埠各大藥房均有經售函購即寄郵費自理 上海四馬路老巡捕房對門 廣東種德園謹啓

熱心諸君愛用國貨本行主人無任歡迎

廣生行啓

花露水

價目 大號每瓶四角 二號每瓶二角半 三號每瓶一角半 四號每瓶一角

雪花膏

價目 大瓶四角 小瓶二角五分

本行電話四千零六十九號

總發行所上海南京路棋盤街交通路哈爾濱道外五道街口廣生行有限公司披露

神效無比

驪香廬主人驪雲先生雅鑒 啓者久仰貴製消痰半夏治咳之功神效無比賤軀素稟虛寒常患咳嗽去歲冬間作客他鄉偶感風寒遂致乾咳不已屢延名醫診治服藥毫無影響不得已修書至滬託友人向貴廬購買一盒如法服之果然宿疾頓除精神爽適飲食較未病時見增雖盧扁復生未必過此不覺喜形於色自後凡遇咳嗽醫不能治者予必囑服尊製半夏靡不奏效如神其間親戚患咳最重百治不效者弟亦慫恿購服半夏彼即着郵局匯洋購半夏一盒試服之下病去六七後又購服一盒病竟霍然 弟身受之外兼及他人愧乏報特馳書敬謝並代登各報以誌不忘敬請 壺安 福州長門陸軍武學堂學員楊葆春鞠躬上書

附價大盒洋一元四角小盒一元一角每料六盒洋十三元二角外埠批發格外克己如無銷路包可退還 上海盆湯弄寧波路口瓣香廬驪雲氏總發行所抄登 本廬分設天津東北城角 杭州陳列所 南京下關大馬路 無錫北門外江陰巷內 觀音寺街青雲閣商場 長沙糧道街 安慶軍署西

開胃健脾 和氣圓

十元每瓶一元外埠郵政匯銀直寄 上海總發行山西路即盆湯弄大街人壽醫樂室謹啓

脾胃所以營衛也脾胃和食旨自甘中焦自胃管至臍貫通上下焦為冀元一氣所流行也凡濕食阻滯食不運化脾胃所以不和也本主人由新學發明機製開胃健脾和氣圓專治風寒暑濕積滯中焦胸滿痞悶停食氣逆胃腕腹脹等症每日照仿單服能使驅邪化濕開胃健脾寬胸解鬱消食順氣自然百物有味百病盡消矣凡戒烟時及戒除後胸悶氣促食不運化心煩少寐等症最為合宜屢試神驗男女同功請嘗試之宣統三年七月初上海製造局文案吳笠齋君第三次來購函讚和氣丸有開胃和氣之功百脈回春之妙云云諒非虛語謹附證書以告衛生家注意 售價大瓶洋二元每打廿元小瓶每打 詳閱要細仿單來函即奉

南洋勸業會頭等獎 國貨展覽會一等獎 驪製半夏 出奇制勝

久咳傷及肺管便覺呼吸不靈衆之痰爲膠膩之質閉塞清明之府遂使哮喘大作氣促不順況肺爲華蓋藏護華蓋既傷虛火焦灼胃氣亦敗脾火衰腎水告竭肝風上揚從此盜汗骨蒸元氣盡傷蓋人賴氣血而生肺氣不宜則運血不靈氣血兩損便是不起之症 驪製消痰半夏乃驪雲氏與中外名醫再三研究廣行試驗不敢出而問世自發行以來凡官界軍界商界學界紳界女界莫不同聲譽美咸推治痰止咳之無上聖品各省寄售紛紛每恐後極意歡迎但華人習每見發達之物必多方仿造奇巧百出致使採購者無從辨別真僞本廬特將前清兩江督署湖北臬署以及京師都御史衙門暨英國拿大日本東京韓國慶北大邱郡並將各省各縣各公館各衙門一道謝之書侵編訂成册指南信函之郵局圖記民局本章一律裝入置之卷頭俾採藥者作指南若車而仿造者無從施其伎倆但咳嗽多痰之症救治愈早 運血液以培元滋腎水以固本能生天一之水能療既損之金出世以來治愈之人不可勝計至此藥之精益求精化驗如珍珠龍涎香奇制勝以少勝多若尋常之症只須一小盒奏功雖至重至危之症如一息尚存一料包可立起沉疴本廬實事求是精益求品甘受重罰 惠顧者請認明前清農工商部獎照 仿單上有農工商部註册執照農工商部嘉獎國貨展覽會一等獎文憑紙包上有註册商標天馬等記 室懸驪雲小影方是的真 附價大盒洋二元四角小盒一元二角每料六盒大洋十三元二角試服每盒大洋二角 上海盆湯弄瓣香廬驪雲氏總發行所啓 本廬分設天津東北城角 杭州陳列所 北京觀音寺街青雲閣商場 長沙糧道街 安慶軍署西 南京下關大馬路 無錫北門外江陰巷內

◉討逆檄

竭六州之鐵。鑄辛亥之錯。以婦人孺子之成心。與梟獍豺狼以利器。留一袁世凱。而中國之亂者已六年。當日民軍。多殺一人。何至有癸丑乙卯兩役。而天之虐吾國民。厄吾國運。乃猶不止是。令狐狸晝行。鴟梟出穴。據一角之危巢。擲生民於塗炭。嗚呼。彼自不足與圖存。養其勢力。豐其羽翼。而終受其禍者。國民也。國民既不能殺之。而又養之。養之以方面之位望。使有翻雲覆雨之資。養之以軍隊之勢力。使有叛國殺人之力。而又與之以覬覦非分之機。畀之以潛伏肘腋之利。夫焉有不爲亂者。而忠厚之衆。以己之所弗爲。遂信人所不敢。亂機動矣。曰天祚中國。必不至此也。亂機迫矣。曰天祚中國。必不至是也。而今如何。嗚呼。今之時。討賊之師。義在必起。斗大北京。將爲全國聲討之的。且畿輔以內。未必皆全無心肝之人。蒼頭突起。或有奪北軍之符以入者。即不然。彼張勳之衆。猶是金陵出走之師。義憤所激。應較江浙聯軍爲烈。鐵騎所至。何畏不克。然而彼非不能以退位緩兵也。彼非不能以罪首誘人而又自居於調停之地也。彼非不能自請罷兵以自處於不敗也。彼非不能乞援於外人也。凡此諸事。皆逆黨所優爲而爲民國受蠱之因。一受其蠱於昔日。至有今日之事。今而再受其蠱。出刧入刦。憒然無語。以後離散妻子。騷擾閭閻。以至於亡國滅種。皆自造之矣。嗚呼。吾自元年以來。至於今日。淚枯聲竭。曾不能爲遺棄國家苟全生命之人所諒。忠言逆耳。以貽今日之悔。則經此眞相畢露以後。夫亦可以回首當年。一念吾言乎。不然。吾亦甯爲國民所不諒。而不敢沒吾之志也。

一從辛亥以後。用全國希望民權殺力。重新澈底做起。

二今日以復辟亂國之賊。皆昔日受民國俸祿之人。惟以良心已泯。國人僅取貌似。至有今日。故今後之滌除。當從良心滌除之。

三凡曾有危害民國舉動者。當盡除其餘類。勿令再禍民國。

四不求根本之治安。必受延綿不絕之苦痛。六年之苦痛。皆由國民不求根本治安致之。故此次當以一度之苦痛。求根本之治安。

五今日而再有言調和者。國民當以國賊視之。

六復辟而後。亡國之禍。不必待其子孫。故爲自身計。亦當輸生命財產以應之。

七賊不盡兵不罷。

譯論

●五千年來之第一度（四續）（杏譯）

此外又探悉軍界中人資格較高年事較多者亦大半反對與黎総統同一意見謂德將戰勝此等較老軍官大多曾留學德國對德同情强固以爲中國與終必戰勝之德決裂必無利益惟一般青年軍官曾參列於數次革命者多贊成此舉然老軍官之權力較鉅故彼等最爲吾人運動之障碍

由以上初步考察之結果乃得進行之方針蓋此舉必先從疏通少年中國派人入手顯然可見此等青年曾多游學外國眼光較爲遠大吾人必須示以此事乃天予中國之機會亟應乘時崛起拋棄從來保守之習慣挺身而出取得彼在世界事情中相當之位置其論據分三層如下

第一中國取此步驟（絕交）及以後相繼而起之步驟後可以取得將來列席媾和會議之權日本野心勃勃早有壓服中國之意彼儼然以中國之代表自居將在決定此後數世間世界運命之和議席上代解決中國一切問題如是則中國之利益將悉被日本處分中國欲保其利益保其國權必自己取得議和會發言權而後可而欲取得議和會發言權此舉乃惟一之機會乃惟一最後自助之機會列强之中惟美國爲中國之友無侵略中國之心中國對於美國之指導豈猶有所逡巡而顧歟中國竟不欲自伸其主權而長此巽懦畏葸歟抑將克自樹立占一國際上之眞實地位歟

第二少年中國派人受老官僚之蹂躪排擠凡百不能如志今若助成中國此舉可以打破根深蒂固之官僚主義從此擺脫束縛而努力從事於建造新中國之事業掃蕩闒茸腐敗之官場惡習此誠莫大之機會從此少年中國派人可與强大之美國聯盟試觀奮鬥於三次革命創造維持此中華民國之愛國少年曾有握大權於彼等流血換來之政府中者乎宰制國事者什九爲帝制時代之遺物不適於共和政治而富於愛國心眼光遠大之少年中國人皆投閒置散英才莫展今則天賜機緣可以摧破舊時代之阻力發揮國權增進新勢力使中國爲眞正共和派之中國人所有

第三就實利言之中國旣與德奧絕交每年與德奧賠款可以截留中國各口岸拘置德船頗多亦可據而有之供戰事終後之用且德國在山東之地位中國往此可以不認而日在在山東之地位本因攻取德之靑島而承襲之今中國得以較良之憑藉而移去之矣

團中各員一一報告其最初試探之結果是在星期一日午後於各方面心理及所有阻力已見一斑於是進而爲有統系而强固之運動以全力對付內閣國會方面亦與以應有之注意其有素以表同情於少年中國派著聞者及凡可引爲臂助者皆須一一誘致於是或單獨晤談或集衆陳說積時積、卜晝卜夜不辭勞瘁苦心孤詣而爲之驅至此數美人與兩澳洲人之勸告迫促之聲大震於北京恇怯華人之耳鼓矣（未完）

◉養癰六年之惡結果

◎◎◎◎◎◎◎◎◎

▲逆賊竟擁宣統復辟矣

▲國民忍見民國之亡乎

（一）本社專電

●張勳雷震春康有爲等擁清帝溥儀復辟已於今晨二時正式宣布

●江朝宗吳炳湘等皆與逆謀

●黎總統避某使館

◉全城辮子兵密布人心大震

以上本社北京水線萬急電昨日午後五時三十分到即印號外於六時發出

●頃電黎匿某使館未確黎實由張勳江朝宗派兵監視有求死不得之苦

●宣統復位手續先以黎名義下令自責兼述六年來共和之害終謂政權本受之淸室今仍還之淸室云次由宣統下詔宣告天下兩文均出康有爲手筆

●張勳雷震春江朝宗等密電各督軍

●楊善德先有電致張勳謂滬浙聯防周密孫中山所接洽之海軍亦已收買穩妥不再獨立江浙可保無事云云

●外交團對復辟事已開緊急會議

●康有爲密謁宣統痛陳復辟利益後即就張勳宅開密議江朝宗雷震春均與會天津派亦有代表決列席議立即斷行

以上本社續接北京急電今晨一時四十五分到

（二）字林西報電

●淸帝已於今晨二時復位

右電該社於六時頃接到後即大書懸掛該社門首

（三）東方通信社電

◉日前以來張勳康有爲等有所圖謀至今日午前遂決復辟迫令總統退位都中紛傳宣統已於今晨四時復位

目下北京城內軍警分布張勳之兵亦已出動以充警戒市中之任

黎總統今晨三時招夏壽康協議善後方法惟其結果不明

◉總統府刻正招王士珍等重要人物協議據聞黎總統稱願以身殉民國斷不爲所動而張勳等則強迫退位

宣統今晨四時復位由張勳之兵護衛

以上昨日午後一時三十分發六時三十分到

◉今日午前四時宣布宣統登極同時以張勳之兵護衛宮城以步軍統領之兵警戒市中

午前七時梁鼎芬到總統府面謁黎總統陳述宣統復辟之正道敦勸退位總統決示以身殉國拒絕梁氏之請並告以今日若行復辟反致淸室不利旋黎總統即招王士珍等講求對付之策

●協約各國公使今日午前十一時會同協議復辟及時局問題其內容未詳大約暫作傍觀

●宣統皇帝擬發布於今日午後登極決定職司各大臣如下

政務總長兼議政大臣張勳　外務大臣梁敦彥　度支大臣張鎭芳　陸軍大臣雷震春　黎總統封一等公爵移居瀛台

普合義務門醫友　醫例　門診十元號金在外　出診面議專用詳細診察每日祗診十二人若非重症恕不出診

○老牌光明粉　上　浣濯綢衫。絲質不損。搓洗夏布。顏色鮮明。沐浴擦身。痱癧不生。用刷牙齒。其白如銀。每袋五分。每打五角。經售處上海各

外洋內地均有代理 昌里任文孫氏電話西一千三百九十六號

●宣統復辟之件得在天津有力者之默許今明日內可發表

●此次復辟之舉近由康有爲張勛江朝宗等祕密會議數次有約定決於咄嗟之間斷行之說

以上午後十一時四十分到

▲附白 本報尋常北京訪電昨晚未到

東方通信社電

◎七月一日漢口電 宜昌電云重慶之熊克武護法軍二師擬向宜昌進軍

◎同上 河南張敬堯之第七師爲援岳州擬即南下因武漢總商會之請中止惟調一部分赴襄陽方面

◎同上 湘南譚督軍因雲貴護法軍現於湖南西部咨請湖北王督軍聯合防備

◎同上 漢口數日以來暑氣忽烈每日氣溫至九十七八度

◎七月一日南京電 靖江縣知事藍光策爲該縣防備緊要請發連發槍五十桿騎鎗六桿齊省長與馮副總統協議之下准即發送

◎七月一日東京電 衆議院豫算總會望月代議士仍續前次質問中國參戰問題謂政府極力勸誘中國非爲干涉內政乎云云 外相不認此爲干涉該氏又述中國決定參戰之時伍廷芳與芳澤代理公使會見之顚末及外相與章公使之交涉究竟有無其事外相亦內認爲無答辯之必要 其後又云政府之不干涉主義宜改爲調停南北主義寺內首相答稱與該氏之意見不能相合誠爲遺憾討議遂告終了

◎同上 憲政會提出之寺內內閣不信任案衆議院列入昨日議事日程首由武富時敏氏述明提案之理由 說明對華外交之失敗後即降壇次關直美氏(國民黨)起唱反對之論次尾時行雄氏(憲政會)演說贊成不信任案次後藤內相辯明次押川方義氏(無所屬)之贊成鵜澤聰明氏(政友會)之不贊成島田三郎氏(憲政會)之贊成等各發表其意見最後寺內首相辯明討論終結投票之結果贊成者一百二十四不贊成二百三十四不信任案遂否決

◎同上 第三回臨時外交調查委員會昨日午後在首相官邸開會各委員均出席就外交上重要案件審議

◎同上 殖民地行政統一及設拓殖局之勅令案目下正由樞密院特別委員會審議該勅令之內容中特殊之滿鐵總裁兼任之件滿洲憲兵制度設置之物議反對之意見者頗多故該勅令案通過樞密院想頗困難云

外報譯電

◎路透社三十日北京電 農商李盛鐸司法江庸交通龍建章均署理已發表聞三人以王士珍陸軍係實授彼等署理意頗不懌 龍昨日出京赴南方料係赴滬與某某要人接洽

◎同上 著名帝制派人康有爲於星期四日到京社會大爲注目康先寓張勛宅旋遷城北一小寺某方面傳說康來京與復辟有關係康自言此行絕不含政治意味

◎同上 張勛現在魯皖積極招兵以致有多省效尤王請招軍隊陸軍部因此頗窘

◎又同日廣州電 共和派人領袖到廣州者與人議論多力詆馮副總統不贊助黎總統任令張勛等武人挾制元首共和派人誠懇希望內亂有解免之法

◎同上 廣州公民開大會決組一公民幹事團贊助省政府設法維持民國及約法團員三十人參議院議員馮自由被舉爲幹事長

◎同上 省長朱慶瀾將不辭職原議省長所轄軍隊概歸督軍管轄現議定仍以警備隊二十營歸彼節制

◎同上 前都督胡漢民由廣西返此以前革黨人物在此者甚多

歐洲戰電

◎二十九日倫敦電 海格將軍報稱昨晚英軍進攻占據哇比村南面西面廣二千碼之德軍前鋒陣地英軍盡得目的物俘敵若干人獲機關槍數架

◎二十九日巴黎電 今日午後公報云愛恩河陣線之敵軍夜甚活動猛轟後在塞尼境與柯白尼東南及萊姆東北奮力進攻或爲法砲隊擊潰或由法軍回攻逐退法軍陣地均未移動 塞萊境之戰事異常劇烈敵軍在兩地點進攻數次內有一部分在塞尼東北法軍第一道陣線得一立足地爲法軍回攻逐出委棄死屍甚多凡有被擄者 末斯河左岸砲戰甚烈昨晚德軍猛攝後在三〇四山西麓二基洛邁當之陣線力攻占據法軍第一陣線數地點卒爲法軍砲火所挫今晨敵軍又圖在三〇四山面進攻完全敗退

◎二十九日俄京電 下院開祕密會議不允徇軍人要求解散該院

◎二十九日倫敦電 據奧國消息觀之政治與種族之爭端日見劇烈國會之塞區與斯拉夫族議員仍痛詆政府要求以帝國之兩半另建國家以爲解決種族爭端之唯一辦法 奧國檢查現施及抨擊政府激烈之演說及波希米亞革命運動消息

◎二十九日雅典電 希臘雖未與中央同盟國宣戰 政府之意自昨日握權後已與中央諸國處於戰爭狀態不日將召回駐中央諸國之外交代表

◎二十九日瑞威京城電 外交大臣今日在國會宣稱所查出之砲彈與爆裂品乃德國御使羅丹菲爾男爵行李中之物盛以箱篋上貼外交部封條羅丹菲爾男爵已回德國大約將被控犯刑事罪蓋按照國際公法外交官犯此種罪者須在其本國起訴也豫料德政府將有公文致瑞威政府解釋此事

◎十九日格拉斯柯電 首相喬治今日在此演說略謂國家正在驚濤駭浪中全賴同舟共濟者各竭其智勇以達彼岸俄國革命時局一變其關係於協約方面雖不利於暫時終有益於永遠觀於西境戰情即知協約國若皆能出師圍攻敵陣則今年戰績必大有可觀惜俄國革命致使大勝利未克早現但俄國終必出塤勢力必更猛烈而所獲之勝利亦必較預料爲大暫時則意法英不得不荷較重大之擔負耳目下俄國日漸强固美兵亦派兵助戰將來勝利可操左券制勝之道首在殲滅潛艇或使其不敢橫行商船喪失不少故有數種商業勢將續加限制惟潛艇不能絕英糧食可以斷言苟國民能團結一氣出其全力則潛艇之無效將等於徐泊林而勝利之來將如朝曦東起之可必今國皇晨夕勤勞與國內常人未嘗稍異必俟協約國達到所以奮鬥之目的始可結束否則將貽人類以巨禍 今日德國已願議和協約國未始不可得一稍優惠之和局惟此和局終使德國在被侵區域享受經濟上及他種之管轄權耳 美沙波太米亞與阿米尼亞將來處置之問題必由議和大會解決之不可再隸於突厥淫威之下至于德國殖民地之命運則必以其地民意爲依歸試問德國肯根據此種必要條件而議和乎各民族宜支配自已命運之主義與相已駁斥之第此主義苟不實行則必無和局可言 縱有和局亦決不能持久 蓋就平等基礎建成之和局始不爲各國所破壞者服從之和局則必爲普魯士武力所毀也 德政府若採用民治制度即爲最良之擔保德國採用何種政體他人固不願越俎代謀但協約國深願與民治制 德國其精神態度迥異於普魯士武力主義者相磋議云云

快信

▲南京

●張勛連有密電至甯聞政局尙有重大變動

●徐海匪風不靖馮電促張勛返徐

●蘇常等屬運有浙省委員無照收買米糧齊省長據報告後去電嚴禁

●馮密委專員赴滬偵視國會議員舉動

●尊孔會諸君薄得微資窟潤竟任秦淮畫舫停泊文廟月牙池中高唱淫詞男女混雜徹夜殊非尊孔之道

●中交兩銀行匯兌捷便取費極廉郵局亦自七月一日起蘇省匯兌減輕匯費每元僅收一分商民稱便

●齊省長又擬向各屬勸借糟糧

▲蘇州

◎省署在滬新製警備隊服裝已集欵交李文瀠赴滬提取

◎高審莊廳長訪悉吳縣公署法警大半舊時差役 遇事需索 昨令孫知事查明斥革

●鹽捕第一隊隊官張亮臣奉魏營長令昨率師船三十二艘快船四艘開赴太倉勦匪

●警長面諭五區警正令每宵十一時後親自微服出巡查崗

▲杭州

◎駐蘇鹽捕第六營長吳炎定于三日涖新視事

●楊善德近日與張勛倪嗣冲李厚基等密電皆親督繕發極守祕密

●第四師六月分軍費十六萬元已由財政部電飭財廳就近劃撥

◎財廳委朱孚保爲平湖統捐局長

●鍾紫垣又有回任鐵路局長之說

命令

●六月二十九日大總統令 司法總長張耀曾呈請辭職張耀曾准免本職此令 農商總長谷鍾秀呈請辭職谷鍾秀准免本職此令 特任江庸署司法總長此令 特任李盛鐸署農商總長此令 特任龍建章署交通總長此令 國務院存記之寶以珏著交財政部任用此令

要聞

●萬死莫贖之文武聖人

▲張勛踞京不去

▲辮子軍也留京中

▲康有爲鬼祟入京

▲復辟逆謀之發動

最近都中有張大帥日內即將南旋之說玆探得確息北洋軍人派再三來電懇請暫緩歸任又總統方面亦以大帥現在所處之地位與大局甚有影響刻值時事紛紜之際特異常優待極力挽留大帥雖然知離任曠職諸多不便惟因多數勸慰遂決意暫駐京華俟大勢稍定再訂歸期●

昨聞人言王總長之辭參謀兼職大帥頗以爲然謂軍政軍令不能歸於一人而大帥之主張頗欲以馮副總統入京兼領參謀而江蘇督軍遺缺則意中甚欲得之蓋大帥率兵入京使國會因其調停而解散實爲不世之功當有以酬之也且大帥所提條件尙未完全實行故歸意忽又中輟或長此帶留亦未可知又聞大帥已計畫將駐京二千名之定武軍每年分二期與徐州本部交替一切經費中央已承允支給足見辮子軍決意久留京中矣●

時評一

（無射）

●大出毒

▲復辟實現

記者昨言復辟逆謀已有急進形跡警告國人速起討賊初不料旦夕間竟成事實嗚呼痛矣

▲六年三革命皆以調和遷就了事不大流血不剷除帝孽共和決難鞏固民國決難確立記者嘗持此義告人今果不幸而言中且並一塊民國招牌被逆賊破壞矣

▲蘊毒于中必發于外此次逆黨造反雖已達到目的而尙不足以盡洩其毒今索性實行復辟推翻民國倒也痛快嗚呼我麻木不仁之國民乎今當大覺悟矣當知討逆之萬不容緩矣當知和平調停云云之千錯萬錯矣果如是也則犂庭掃穴將逆賊一舉而滅之以保存共和永奠民國非難事也嗟我國民其速起其速起

馳名三炮台香烟

又名綠錫包

君吸三炮台香烟

因為知道他是最上等的香烟

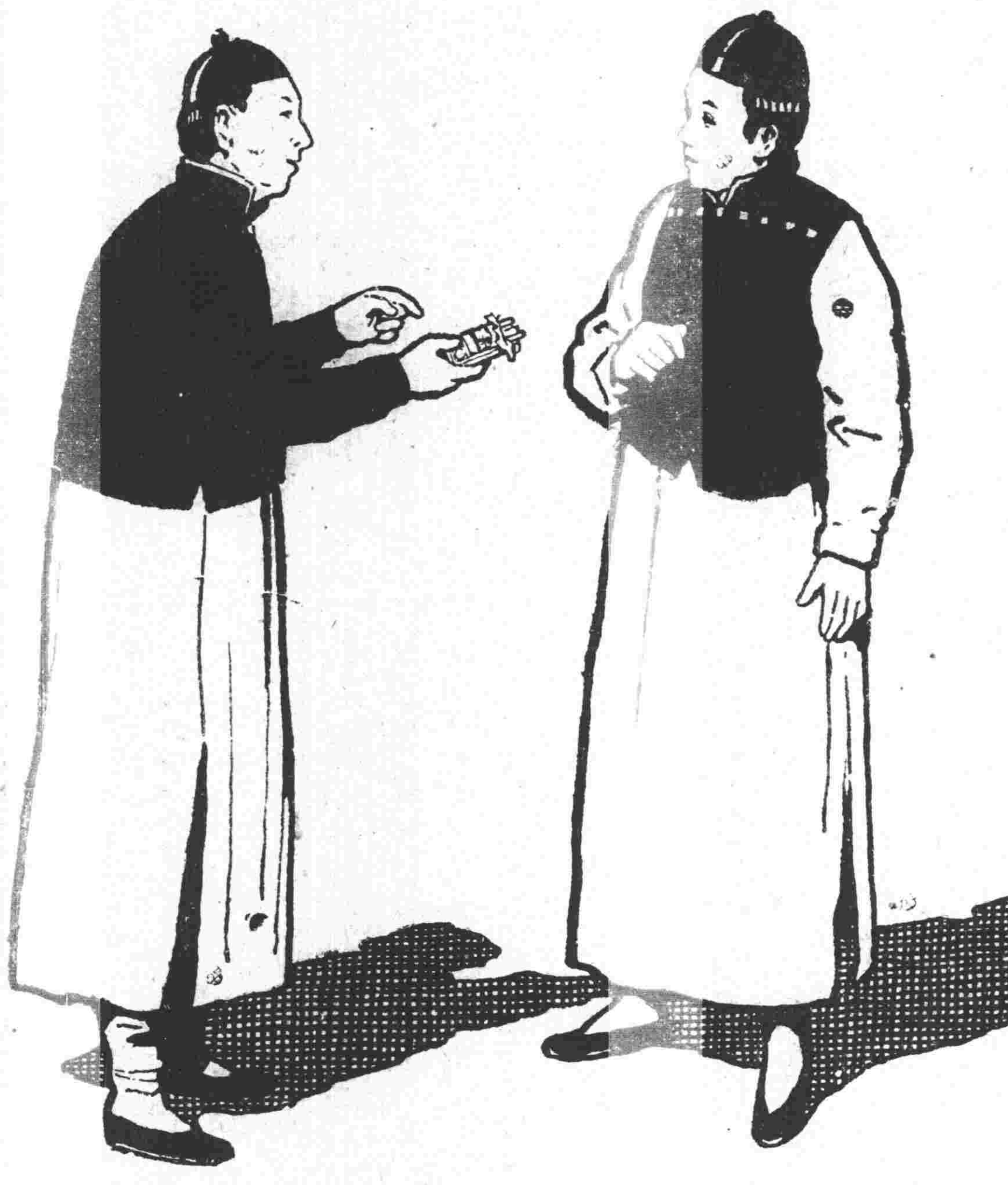

人吸假綠錫包香烟

因要人知道他是吸三炮台香烟

英美烟公司

本館廣告刊例 長行二行起碼第一日每行大洋四角第二日至第七日每行大洋二角五分第八日以後每行大洋二角新聞中縫加半封面加倍兩行起碼 [illegible]

本館定報章程 本國及日本境內全年九元〇半年五元〇三個月三元〇其餘外國各埠全年十六元〇半年九元以上均按照大 [illegible] 報費由定報人自 [illegible]

銷用國貨機器注意 本廠創設上海三十餘年首先發明鉛石印刷機器向蒙各界推許自民國以來爲推廣營業起見添用新法製造花米油麥磚瓦以及絲廠用各類機器鍋爐引擎地軸輪盤一概梁欄杆五金雜貨一應俱全並可包修大小各種機器代配另件限日可取決無延誤 [illegible]

介紹名醫閔梓湄

吳興閔君梓湄內科專家也業承家學夙擅岐黃一切疑難症候一經診視無不着手成春現在因事過申同人等懇切挽留暫寓英租界長浜路永興花園南首五十八號門牌敬告病家幸勿交臂失之介紹人楊信之沈聯芳朱五樓邱石安周湘舲邱毓庭王一笙市潘勳市蔡風若黃廉叔吳漁生莫觴清

廣東國貨創製 薄荷種德園烟

又名吸薄荷照吸烟一樣能辟邪去毒順氣清心解一切暑天不正之氣誠衛生之良藥每枝二角

自製薄荷錠

本園自製之薄荷錠乃純用國產薄荷製煉是以氣味清香純濃功效比外洋更優前經農商部化驗給獎一等足見藥品之優美也○主治辟暑化邪順氣清心止咳化痰傷風頭暈肚痛等症立效○價目大號二角半二號二角三號一角半 總發行所上海河南路老巡捕房對門種德園啓

易少將如何克敵

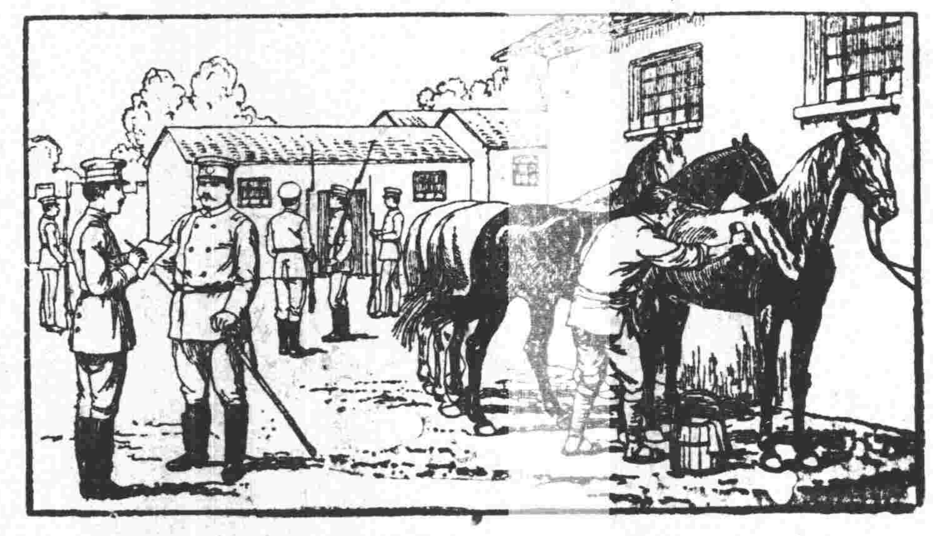

少將易堂齡湖南長沙湘江道區清鄉支隊本部統領也素稱健將因操勞過度腦筋衰弱夜難安眠食難下咽以致身體瘦弱精神疲乏然而如易少將者甚多其致病之由亦不一有因操勞過度者或思慮太甚者或縱慾不節者夜少安睡者即如自覺神經頓萎大非昔比胃口減少胃弱不消飲食不獲滋養身體漸漸消瘦面色黃萎夜難睡眠或多惡夢及至晨興困疲不堪難以任事精神不濟事業荒棄腰背疼痛目眩酸楚四肢無力肌肉消瘦或起骨節酸痛或成瘋溼男子陽萎乏力絕無人生樂趣矣如患以上所列諸恙者亟觀易堂齡少將之證書便得其益矣易君之證書刊佈於左云

鄙人因操勞過度腦筋衰弱夜難安眠食難下咽以致身體瘦弱精神疲乏延醫調理諸藥罔效閱報章見人盛稱著名之韋廉士大醫生紅色補丸效驗如神遂購服數瓶果見功效近來精神益覺強健身體更加肥胖靜坐以思皆紅色補丸之所賜也特此表揚以鳴謝悃

凡腦筋衰殘者欲得強健必須有強健之新血方得有濟韋廉士大醫生紅色補丸能生新紅稠濃強健有力之新血每服一粒即有一粒之功能也專治 血薄氣衰 諸虛百損 夢洩遺精 少年斲傷 胃不消化 腰背疼痛 皮膚諸患 腳氣浮腫 山嵐瘴癘 瘋溼骨痛 各症之聖藥也凡經售西藥者均有出售或直向上海四川路九十六號韋廉士醫生藥局函購每一瓶英洋一元五角每六瓶英洋八元郵力在內

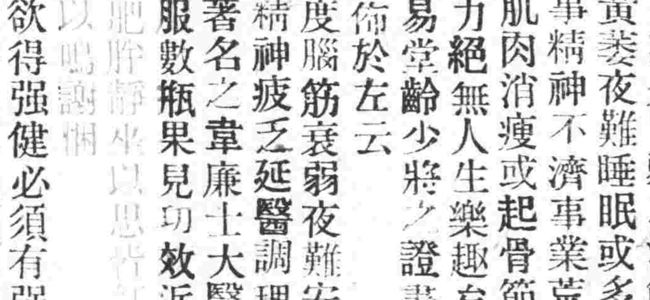

奉送小書 與軟弱者敝局著有精細小書名曰腦系疾病如欲索取即須來一明信片至以上所列地址可也原班郵寄

東三省之聰明者

吉林長春中國銀行王星程君極其聰明嘗言爲人在世大便必須每日暢行有序俾得腸胃清潔無垢不致受病可保康健其來示云憑理想深以通利腸胃爲於衛生有益故余雖無病亦購服清導丸覺服後更爲舒暢身體非常健爽也

韋廉士紅色清導丸 PINKETTES

韋廉士紅色清導丸專治大便閉結上頭暈目眩肝陽上升疾病頭痛肝經失調等患如尊處無從購辦請寄大洋郵票六角至上海四川路九十六號韋廉士醫生藥局原班郵奉一瓶郵力在內

海波藥 治愈頸核介紹書

錄上海南市復善堂街印培君原函

予患頸核(俗呼癧子頸)遍求醫士及購市上丸散吞服不計其數說皆靈驗非常功則百不獲一友人來謂予曰五洲大藥房海波藥能治頸核盍一試之乎即托友人購海波藥半打照法服之頸核漸消身體亦獲強健再購半打繼續服之而百病竟消歸烏有之鄉可見海波藥之功效固非市藥可比予既獲痊愧無以報特此介紹於同病諸君子前須知頸核乃癆症之起源若不早治其害何堪設想但欲治頸核莫如早服海波藥爲愈專肅函謝聊表微忱即請五洲大藥房主人台鑒

印培謹上(通訊處上海南市復善堂街) 七月廿六號

●清血解毒海波藥 每瓶二元 每打廿元

上海四馬路棋盤街轉角 五洲大藥房 各省分號均有批發

眞自強軒

上洋二馬路八十六號

氤氳至寶丹 此丹爲第一靈藥補身種子妙任外施瞬息有功

女界宜男寶 坤界所需調經種子妙不可言每匣一元雙料二元又一種玉露玉膏俱爲求嗣妙品價目相同

楊妃美容粉 去瑕增艷男女咸宜每瓶大洋二角

民國日報

滑稽画
紀事画

民國六年七月二日
第一百二十號

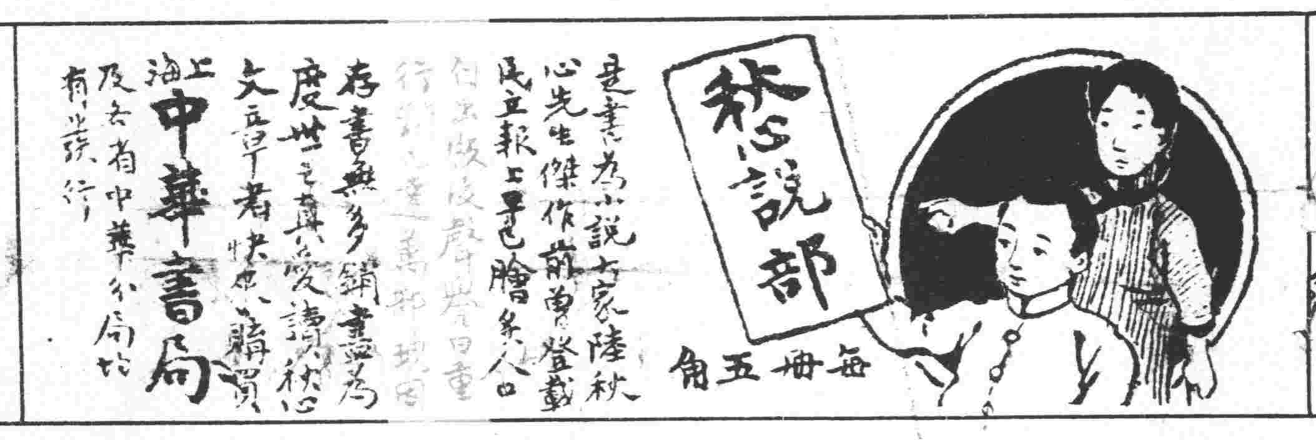

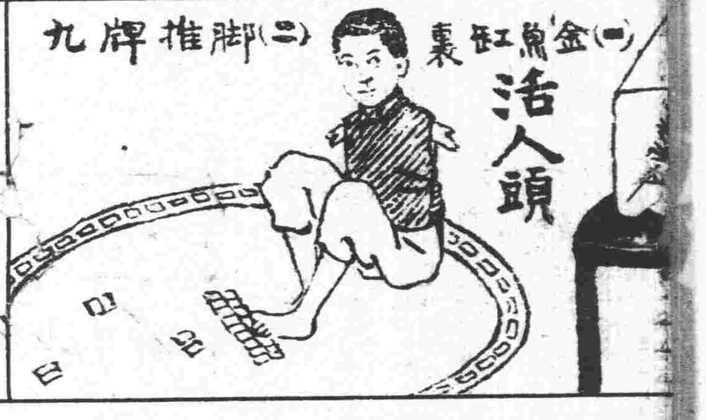

民國日報

劇評画
鉛筆画法

民國六年七月二日
第一百二十號

接要聞

據軍界方面消息云張大帥一俟內閣完全成立即擬南旋惟張氏離京後擬留軍隊二十營常駐京師即以雷震春爲總司令等語查京師秩序現有軍警足堪維護張氏在畿輔重地駐紮重兵不論有何妙用殊令人索解無從也

保皇黨首領之張復辟之康有爲蟄居滬上向不輕易遠行而昨日忽發現於東車站見者咸詫爲怪異聞康到後即驅車訪問張大帥並下榻於大帥宅中與大帥密談至夜分始就寢據確實消息云康之北上係應大帥之電邀而來所商何事自非外人所得聞知唯就大帥與康之關係觀之則個中消息思過半矣康此行蹤跡非常祕密特混雜於三等車中以避人目則此行關係之重大又不難推測也

●叛黨大結合說

內閣不日告成將來爲一般人最注意者確爲選舉上之地位問題故天津研究會討論會與督軍系異常活動擬將三派合併一起造成規模宏大之黨並聞熊希齡主張恢復政治會議並以該黨人執其牛耳然後再謀造法事業之地位云

●笑駡聲中之私生內閣

湯汪張嚴趙諸人拒絕入閣之電報到後李九尚擬假意再約第二流人物嗣因有人告以時局多事無論閣員之實質如何總須早日成立方[illegible]益招人譏笑李亦自覺不安於是先發表農商司法交通三席教育內務外交三席俟吳廷燮夏貽霆歸京後即可同時發表教育蔡儒楷內務丁寶銓外交高而謙則早已擬定此等土塑木雕之閣員擺列起來亦可算李內閣之特色叫天雖死今日尚有這班脚色出演則國人當亦不覺寂寞矣

國務院祕書長一缺李仲仙到任後即擬以畀郭則澐惟郭堅辭不就只允暫爲帮忙茲聞李於日昨仍下一諭所有祕書長職務暫由郭則澐代理不過不用明令發表耳據聞將來此席仍屬鄭謙郭所以不肯實就亦在此也

李氏此次閣步發台探本索源皆由財政總長而來故李氏視此席異常珍貴既已獲得總理之榮職猶復念念不能忘情李氏以精通財政自命且以總理而兼財政政治上却有許多利便而成案具在又不怕人挑眼故於履新國務總理之日首先將其兼任發表以示此席捨我莫屬至此後財政上如何設施此可無煩新總理之睿慮蓋李氏就職之始本以三個月無方針二語宣告全國對於一般國務且然局部之財務更不必論故李氏雖於前日到部履新要不外敷其官樣文章大約從今以後該部人員即不復得領兼任總長敎言蓋李氏最親任之楊壽枬次長在職一日一切公件儘可責成楊氏即辦照行李氏只要垂拱坐觀其成以故該部人員日來對於楊次長咸尊崇之爲總長第二云

●西南討逆聲中要訊種種

▲電商聯盟計畫 急廣州陳督軍李協和將軍均鑒羲密青電奉悉兩公熱心毅力極表歡迎谷鈕電計畫亦甚周安惟日來迭與湘黔川磋商川既無明確之表示湘黔雖極同志均主北系既漸分離吾輩正可利用其內爭不必遽樹旗幟俟其僞說主張有不發見時再樹旗幟聲討較爲合宜云云但尊處既電商陸武鳴同意則推爲盟主亦極正當是又不必堅執前說也繼堯叩元印

▲唐繼堯不尙空言 雲南唐督致電湘黔蜀桂各省云(銜略)叛賊未誅共和莫保調停偏袒助勢兇橫約法不存何以爲國惟我西南亟應拯救赴湯蹈火在所不辭粵省陳督與李君協和通電聯合六省同盟興師固甚贊成但僅電文交馳恐亦空言無補竊擬同盟各省派遣代表速即抵粵共同會議統籌財政軍備事宜挹彼注茲不使何方涸竭拒狼拒虎相顧前後兩門庶計畫統一團體益固勢力易張仗義征討不難奏效危亡存急已難稍待議紓管見佇候敎言繼堯叩

▲出師討逆計畫 陳督軍連日與李軍長磋商出師計畫李軍長以滇軍將士躍躍欲動似宜乘銳直搗且昨午得四川羅佩金來電請會師武漢尤應速籌進行陳督已允從速籌欵贊助旋與鄭胡兩顧問計議聞胡銘盤獻議主張李軍長統率在粵全數滇軍先行出發一俟籌餉局成立即先提撥該軍欠餉四十萬元預餉一百萬元行軍費一百萬元業已決定照辦又朱省長討逆之志甚堅有將由李軍長請任爲討逆滇軍總司令而自任參謀之說聞朱亦甚樂從其親信之諮議副官某某各員昨已購備個人應用之行軍帆布帳及吊床等項十餘具即爲隨師出發之預備云

▲黎黃陂求諒苦衷 廣州陳督軍南甯譚督軍號個電均悉此次政下皆集矢於國會文日[illegible]律改選並有通電[illegible]到不至因何阻滯已飭部查明補寄共和國家首重國會來電計救濟方法[illegible]尅期重組新國會建設正式內閣卓識名論實獲我心現正囑李仲軒總理妥爲辦法迅速施行以副雅命而固國會當此民窮財盡之時宜爲息事寧人之計執事顧全大局夙所欽佩國會雖經改選閣制尙無變更務希內外一心維持統一諸君愛我必能諒此苦衷也黎元洪漾印

▲王士珍極力周旋 北京來電急廣州陳順卿兄朱子橋兄李協和兄鑒華密本日有人來電以元首通電近於挑釁爲詞當由士珍電復如下電悉元首通電係因前者反對派堅以解散國會爲違法曾有使以命令解散國會之宣言元日之令竟與宣言相反深恐他方未悉眞情轉滋惶惑致爲反對者藉口特行剴切勸告示以利害輕重使其他各省咸體元首保持南北統一之意電文成於倉卒措詞或有過甚至通電挑釁決無是心總之時局危急外人將乘時干涉非急圖收拾不能救亡再遷延則枝節橫生外患之來非士珍所敢逆料也等語特行奉聞尙乞諸公體元首維持統一之苦心始終持以鎭靜並乞通飭所部推誠鑒諒勿使元首益陷於困難大局更難收拾士珍當與張紹軒李仲軒二公竭力維持期副厚望王士珍叩寒印

▲謝絕調停之堅決 北京王參謀總長張巡閱使均鑒華銑電敬悉仲老出任總揆成慶得人兩公調停苦心尤深欽佩無如元首被迫國會中斷紀綱隳失何以立國此事前奉聘老元電經於養日詳細電陳統希察核炳焜叩有印

▲兩粵堅持自主 急北京大總統南京副總統南甯陸巡閱使鈞鑒各省督軍省長上海薩總司令瓊州龍督辦綏遠歸化張家口都統龍華甯夏護軍使均鑒炳焜浩明號日通電計達頃奉大總統漾電開號個電均悉云云必能諒我苦衷也等因奉此查文電經已奉到我大總統忍辱負重委曲求全孤詣苦心天下共諒唯炳焜浩明號電宣告全國係屬依法立言以求正當之救濟方法免危國本並經鄭重申明於國會未經恢復以前決不敢以非法誤人雖有賢達出組內閣炳焜浩明法律既失效用即無責任可言且以自認所有兩廣地方軍民政務暫由兩省自主遇有重大事件敬行稟承大總統訓示不受非法內閣干涉俟將上項問題依法解決再行聽命炳焜浩明之所主張本極瞭明茲奉大總統漾電訓示實與炳焜浩明號電本旨未盡切合謹電聲明祈賜鑒察炳焜浩明呈叩有印

▲派員敦促岑唐 聞當道現因決定討逆大計急待進行欲得滬上各要人來粵相助以期妥洽惟經迭次電請尙滯行旌昨朱省長特派靳鳳洲爲代表着即乘輪赴滬敦促岑西林唐少川諸君尅日啓程南下以慰渴望云

▲向龍王索還軍械 陳督軍日前查點軍實以振武軍赴瓊之際濫取軍械過多粵省警陸各軍不敷用度曾婉商龍督辦將餘存軍械解回俾資應用聞龍氏電覆以該軍瀕行祇攜槍械八千餘枝子彈十萬餘顆除銹蝕廢爛外餘存無幾云云當道據電現特飭由軍械各局將該軍領去軍械實數列呈以憑應付云

▲譚浩明反對復辟 (銜略)復辟事實斷不能行熊秉三先生青電痛陳利害欽佩敬服又經蘇贛滇黔等省一致反對當此內憂外患風雨飄搖若國體萬一變更亡無日矣陸巡閱使銑電祇知維持共和擁護元首浩明承恩同此宗旨極端贊成區區愚忱尙祈鑒諒譚浩明劉承恩叩養印

●交通系勢力之復活

▲復辟之預兆

[illegible]殆共和復活以後交通系之失勢者已將一年然若翟之運動復活實無日不在積極進行中既由財神出資辦某報爲其機關對於政局實行搗亂而暗中則一面聯絡研究會如王克敏葉恭綽等之與梁啓超深爲聯絡又一面聯絡馮副總統前此馮在京時葉恭綽趙慶華每深夜入謁作長談在許世英去職之頃即紛傳交通總長之候補人物汪大燮第一張國淦第二龍建章第三聞彼中計畫即以葉恭綽目前尙不能上台招人攻擊因推定聲勢較次之龍建章使之出面蓋自民國三年龍建章出任貴州道尹久不與聞交通部事人或淡然忘之而龍氏自言亦謂久脫離交通系藉以掩人耳目自去冬由上海來京即從事各方面之活動且時與議員聯絡半年以來殆無日不謀起用非特自爲亦爲交通系也倪嗣冲等叛變後天津設總參謀處交通系奔走極力即爲復活之謀葉恭綽且至段祺瑞寓所徐樹錚曲同豐等密計如各督軍要求赦免帝制犯專爲梁士詒地步然目前一條尙未能得手而反對李內閣之運動該系亦與有力故李內閣爲敷衍交通系計亦以交通總長與龍建章而該系得此即可以重握交通權而恢復其勢力梁士詒即未赦免而靈魂已恢復矣噫

●劉冠雄也出頭了

▲海軍將士其何以堪

政府以海軍方面有與兩廣同一行動之傾向擬從事宣慰至於所派宣慰之使究以何人爲宜尙未商定但以薩鎭冰既以足疾請假將總司令事交林葆懌代理又堅辭海軍總長之任程璧光對於前日海軍總司令之任命亦來電力辭似未必肯任宣慰之事昨聞王士珍與李經羲商酌擬派袁政府時爲袁氏運動海軍使之抗義之劉冠雄先赴上海次赴福建對於海軍人員切實開導現在雖未決定已有數分可靠但劉冠雄自癸丑以後一力扶助袁氏箝制海軍使不反抗袁氏稱帝故洪憲時代擬封爲一等公然海軍中人多不以劉冠雄之力助帝制爲然且其箝制之手段亦日久而不靈故去夏卒有上海海軍宣告獨立之事即在最近海軍中人言及劉氏無有以爲然者而福建人民以去年劉氏之派遣軍艦運兵至福建亦以爲貽禍桑梓深惡而痛疾之如政府必欲派其赴滬赴福建恐反引福建人之惡感而促成海軍之獨立矣

●北洋派最近之形勢

北洋軍人派之態度頗不一致迭誌本報茲復得警報江蘇湖南江西湖北安徽五省擬會集於南京再開軍事會議且倪嗣冲日前匆卒南歸雖保其意不與馮副座連合以對抗北方李內閣惟由現在之大勢而觀此亦意中事不能與一般謠言同視萬一實行而張勳又偏袒於北京派致演成一場大事亦未可知馮副座此次政變以來常居局外持旁觀之態度雅不願自行投入渦漩但張勳當收拾大局之任至增加其威望甚非馮氏所喜又倪嗣冲因反對李內閣之成立與張勳相積不能馮倪二氏或乘此時機互相提攜亦意中事據漢口來電王督軍將特派代表赴甯云云則馮氏欲聯合中部五省立南北兩方勢力之中間以制雙方之死命誠無可掩之事茲又預料即使張勳在北京[illegible]八面已段祺瑞一派依然另樹旗幟果爾則北洋派於事實上實發生三派割據之形勢其結果必難免分崩瓦解之命運似此政潮現象日趨危險吾輩爲中國前途計實堪寒心然亦惟有聽諸渠輩之橫行吾儕小民復有何法噫

●黑龍江之戰亂狀態

黑龍江畢桂芳督軍被逐巴英兩旅長復擁兵抗許並通電全國詳情已誌本報許蘭洲之欲攫得督軍已非一日藉獨立機會將畢逐去一如對待朱慶瀾之辦法輕車熟路自以爲安安穩穩可以作太平督軍而巴英兩旅長見許蘭洲逐畢上臺亦不能再忍氣吞聲服從命令遂本統第四旅對於此舉尤爲反對當畢桂芳未行之前一日該旅長即通呼籲本部電告各處表示反對並派軍隊監視截留東南區域各項征收局之入款並與第一師第一旅巴英額騎兵團吳芳圃均聯絡妥協聞其計畫將直攻省城逐許云

吳芳圃者乃第一師馬一團團長其所以決意助英等逐許實下級軍士促成之因該團兵士對於許師長驅逐畢桂芳督軍全部團內兵士均抱不平遂於二十三日晚十二時該團長帶同現駐團部騎兵第一營第二三四三連開赴呼藍與巴英兩旅長結合其勢力亦不可侮也

許蘭洲見大部份兵士之反抗頗覺手忙脚亂以兵缺糧寡即日倉促募兵二十營並在江省強迫廣信公司發行官帖一萬萬串江省紙幣充斥本已極難收拾此後財政將愈困難且兵鬨之勢已成中央若猶牽延不急定辦法必將有一場血戰無疑矣

功參造化 强種固髓 廣嗣金丹

雄壯筵開湯餅慶衍宗祧飲茲神丹功深再造爲此略陳[illegible]

驥雲先生有道不佞先天不足後天失調甫屆强仕年華竟爾春行秋令尸居抱恨膝下猶虛伯道之憂其何能已屢次求醫問藥奈竟影響毫無幸承摯友指引尊廬參茸廣嗣金丹善能强身補血益壽延嗣不佞聞之欵動當即匯洋購丹一料如法試服不半料已覺四肢和煖萬象春回閱書無廢卷之虞枯楊得生梯之兆精神煥發步履康强尤喜山荊珠胎已結日前坐蓐則呱呱墜地者果然[illegible]

育麟奇葯

人生傷心之事莫甚于無後庭幃生前冷落抱伯道之悲墓塚淒涼死難歎若敖之餒鄙人行年五十膝下猶虛然求子之心愈切而熊羆之夢授徵因之廣行結納散財給粟施藥濟貧行之二年忽一道人踵門求宿後我得子奇方藥共十五味然貴不易覓得者半信半疑藏之行篋後閱二夢似有神告我此的係得子異方始照方藥遍處訪求費千金之代價[illegible]

……每盒洋二元每料十六盒收回藥本洋二十八元雙料又名丈夫再造天功效神速每盒洋五元試服一元 上海盆湯弄寗波路口崔氏瓣香廬總發行所抄登本廬分設天津東北城角 南京下關大馬路 杭州陳列所 無錫北門外江陰巷內 長沙糧道街 安慶軍署前

●有賀長雄回國已遲

法制顧問有賀長雄之合同行將滿期聞中國政府擬賡續其合同但聞有賀氏不願賡續合同甯願卸責歸國云按有賀氏前者贊成修改約法贊成帝制運動今復主張解散國會凡違法之舉他國顧問所不願主張者有賀氏均公然贊成之一般輿論對之頗不滿意今自已求去不失爲自知之明云

●山西討閻事件之混亂

▲晉人竟乞援於張敬堯
▲第七師兵已濟河

晉函云目下討閻軍聲紛紛四起景新起兵於澤潞方富奎聚兵於雁門河軍景蔚文號召舊部秩序甚爲紊亂日前省南紳士王用賓等率三十六縣人民公電邀請第七師長張敬堯統兵濟河以資鎭懾張師長以未奉政府明令爲辭有電到京請頒令發師近復迭接晉民電請已於本月二十七日出兵一旅隨携巨砲二尊機關槍兩架由茅津渡河討閻軍總司令景蔚文聞知即親帶衛兵二百名赴黃河北岸歡迎兩軍相見各行舉槍禮現第七師暫駐運城西門外云

閻錫山昨曾電致中央略謂此次河東之事係少數人假借名義希圖起事即或偶有事變山西軍力亦可自保地方云云其意不致有亂事發生以阻止張敬堯使勿進兵然聞張業已派兵由茅津渡河矣據聞可……亂軍本係軍閥閻督軍之部特長官肆盜之故智未可深信也茲將河東各界電文分錄於左鄭州張師長鑒晉軍倒戈號稱討閻閻督無力鎭懾伏莽又復竊發一夕數驚民不堪命貴軍近駐豫西一河之隔水深火熱甯忍坐視除電呈中央外懇請師長飛飭所部星夜濟河以全河東三十六縣人民之生命財產無任感激涕零之至河東各縣公民代表鳳楊儀閻克昌李育蕎李振漢姚守質張守均同叩洛陽張師長鑒晉軍假名獨立實行割據中央命官盡行驅逐遂致聲罪致討之師同時並起西則永濟虞鄉河津各縣東則曲沃翼城絳夏各縣已被佔據聲勢浩大官軍盡無鬪志地方危在旦夕夙仰師長救災恤鄰義聲卓著除電請部院外用特合詞泣懇火速援派得勢隊伍進駐河東以資鎭攝而維秩序無任急切待命之至河東紳商代表懇靜成等全叩鄭州張師長鑒閻督失政民軍蠭起佔據各縣逼近運城土匪乘間又復竊發地方糜爛民商驚恐貴軍乃國家隊伍諒不獨厚於豫而薄於晉除呈請中央外懇請師長速撥勁旅進駐河東以解危急而救水火山西政友會代表王平政等全叩

●鄂州軍事談

▲王子春之籌防計劃

湖北督軍王子春氏自接到兩廣督軍聯名號電以後知西南前此之醞釀近已成爲事實而聯軍三路進兵之說又隨各縣告急文電以俱來極目時局殊非聯絡甯贛從中國調停所能爲力於是不得不改輸進行爲另一步的防範然鄂省軍力向來集重上游在前者上下通氣因可保障一省不致爲外力所蹂躪至於此時則非其會蓋於各督軍迭次無理之所爲久爲荊襄黎石所弗取若以訛傳非誣並將效法西國一致其行動是將來稍有風吹草動鄂省必爲兩面之鵠突能一望其助至於下游雖有盧軍一部少可相持無如軍勢既孤佈防難遍倘使甯贛聯防之計實行定能徵守望相助之效殊不知一遇緩急自顧尙且不暇豈能相與爲謀即或不然亦恐遠水難救近火因難原因既若是其複雜究以個人計不能不爲一籌萬全用是而爲降格之求現乃亟亟於聯絡岳州吳光新謀以控西南之師盧軍一部即以砥柱中流務防上遊之變似此佈置既周武漢或不搖動然而猶有可慮者則爲海軍方面遲來獨立之聲浪已愈唱而愈高第一艦隊移防之用意又爲世人所公認是駐泊長江流域之第二艦隊其主張是否一氣殊難推測僅就武漢駐泊各軍艦已能操湖北全省治安一切故王氏剋下有派員前往疏通調劑之說但未知結果若何也

●岳州兵艦之宣言

▲第二艦隊護法之明證

停泊岳州與城陵磯之楚有江犀二兵艦艦長昨電告河南譚督軍謂現奉饒司令「懷文」命令所有解散國會後之中央命令暫不奉行如有敢稱兵危及海軍者即視同國賊討平之等情遵即於二十四日奉行除電知岳州吳司令外特此奉聞云

●荊州通告戒嚴

荊州鎭守使兼湖北陸軍第一師師長石星川昨發出通電略謂荊州據長江上游防務極爲重要現特依據戒嚴法宣告戒嚴擁護元首主張正義區區苦衷尙望諒察云聞石已決意接應西南不奉王占元命令

●岳州駐軍之內容

▲吳光新不足討也

吳光新以第二十師師長駐鎭岳州一切舉動多不合法近自倪逆叛皖吳權利心重竟畫鄂之六縣與湘之岳陽等縣歸其範圍儼以一特別區域軍長自居如是湘鄂兩省均稱深禍現粵桂義師發動吳自驚惶湘軍出發部下亦人人自危所有駐岳官兵家眷遷來迭回北地一空無人駐新牆一帶之七十九團多有逃亡并請駐城之八十團換防七十七八團分駐城陵磯以資退步再同駐岳城十三旅長劉君向與吳不相洽亦移軍新堤云

●粵督接收警衛軍

廣東督軍署昨電朱省長省議會警衛軍總司令部暨全省各文武機關云現值政局變更國事未定所有廣東軍民政務暫由本省自主業經呈明大總統并於號電通佈在案本督軍忝綰軍符全省治安應負完全責任而解決政局擁護共和亦必以武力爲後勁對外對內責有攸歸非先謀軍事之統一不足以策進行而資應付所有全省警衛軍應即改隸本督軍直轄原設警衛軍總司令部即行撤銷並請朱省長將該司令部職員暨警衛軍官佐衛名弁兵名額薪餉數目分別具清冊刻日咨送接管各該官佐職員一律照舊供職此後薪餉概由本督軍署核發希各查照並由各警衛軍司令統領轉飭所部一體遵照仍將遵辦情形電報查核炳焜叩督軍敬印又一訪函云陳督昨開軍事大會業將粵省各項要政一律解決現爲統一軍權起見特於二十四日下午專派高雷鎭守使林虎賫帶咨文晉謁朱省長當由省長將本署警衛軍總司令部所轄之全省警衛軍一百零四營移交林專員接收旋即分諭該部職員將所有全軍餉械文卷趕限於一星期內結果完妥所有該部職員已有林虎二十五早到部分別接洽傳見仍一律照舊供職云現督軍又委高雷鎭守使林虎爲警衛軍總參謀又警衛軍司令部餉糈處處長米春霖另有差委以一等餉糈員韓國光接充又警衛軍司令部副官長劉德裕呈請辭職以二等副官陳樂和接充又聞陳督以李福林所部之衆久經訓練有勇知力以之調赴前驅必能克敵致果昨擬挑選精銳四營編爲第二隊預備出發云

……年八十有二復將此方搜羅……奇路五十六號洋房……現將告罄……修煉須時必陰曆八月……男胎……仙丹人間奇藥……經售處上海法界葛維路……

●倪逆採辦委員封船之慘狀

▲船業橫遭摧殘

安徽合肥公民張義康代表船商等八百九十三人上稟倪嗣冲云爲陷溺水火籲懇給示拯救危亡事竊因巢湖商船大小數有千艘船主及工人賴船爲生業者確有萬家前民國三年有龔幼峰君曾奉本省委駐三河採辦軍米悉經船行評價雇船裝運毫不騷擾船戶歌功頌德於今稱之去年九月又有定武軍委員始到三河採辦軍米優價雇船裝運一切文明從事商民樂於效用至冬季復有安武軍委員就廬州三河各內地採辦軍米勢燄滔天封鎖商船以供裝運查前清專制時代祇在通商口岸聚處採辦即或米數甚多不難尅日告竣至於截運緩急責在船行並無擅自封船苛尅船戶等事故年年採辦雖大無驚夫封船名目非無自來惟因國家特別事故臨時迫不及待故行其封船政策實有不得已之苦衷人民明白事故自相安而無怨今者安武軍竟以採辦軍米委員擅自封船裝運隨意給點水脚復有種種爲難之舉動使萬家生計頓然採辦軍米雖爲要公究無迫不及待之虞即云封船亦必給予相當之價值防患之保障使民可以生活方爲妥善既不仿照商運訂章又不經行評價雇船船戶受虧已不待言且酬應稍有不周即科以欠斤之罪非罰即徒康亦固不敢謂船戶全良無莠然有登船押載之人絕無偸盜之事若因酬應小意不到而坐罰貧寒之輩何能堪此於是聞衛隊來封避之惟恐不遑加以訛詐取財之法百出不窮輪流敲詐不暇枚舉若無衣食船戶賄以金錢或以脫離爲幸況此衛隊去彼衛隊荷槍又來令繳出船單制其停泊老實者望洋興嘆坐受凍餒活潑者另行抽單逃游江外常關年抽兩單者皆此累也查驗立明近因繳單不克制定船駛又復強將船上器具要件搬帶逼令重金回贖如吳瀉雲船之船檣袁義堂綱船之綱纜楊春華船之鋼纜錨鍊楊炳耀船之脚划等類亦不可勝數尤慘者袁文成大划船去冬已裝半載忽因軍委來封不許駁船上貨遂停泊湖內四十餘日致遭湖冰摧碎數千金之業產傾蕩於一旦言之令人傷心汪光霞船夥被毆身受重傷又如王子香已裝半載之船因與羅委衛馬辨論理由除船主被毆外反闖入內室婦女均被毆傷此皆封船所生等等苦味商民全體飽嘗更可異者巢湖張委所封之船扣單搬具或四五十日仍無米可運所以船戶皆視巢湖爲陷阱而莫敢入也故廬州三河各鎭出進貨物因此不得流通各商鋪均受影響暗如閉市一般若今籲懇無效正恐激成商船仿照光復時藉掛外國旗號就外人保護行駛內地未免放棄權利難以挽回康有鑒於此猥以痛陳且由廬沿蕪一帶關卡亦均拖收數不足之憂由是以觀上有碍國課於餉需下不顧黎民之疾苦但恐爲萃小朦蔽或恐爲奸商冒充若長此隱忍不言微特商民等生計日蹙且於省長令名攸關而省長素抱愛國愛民之念斷不忍視若罔聞伏乞軫念民艱一言之下萬家供如生佛剴切示諭巢湖內地採辦軍米不得遽封商船一律經船行循照向章評價雇船裝運或與商一體一面出示張掛巢縣篷局門首船商通行要境一面曉諭採辦人員不使衛隊騷擾俾船戶知無封船騷擾之憂則船不待封而自來矣是官無乏船之慮民無仰屋之嗟矣肅此上稟不勝迫切待命之至

地方新聞

△蘇州▽

●公社選舉職員

婁江市民公社茲屆第七次選舉於昨午開票潘瑞青得五十二票爲最多數當選爲正社長顧珍儒得四十八票當選爲副社長其餘沈幼卿顧子省陳雲泉周麗生等均選爲辦事各職員云

●審理提前時刻

吳縣孫知事奉高等廳訓令以現屆暑令審理民刑各案事件應照部章改爲上午八時開庭審理即轉令周曾兩承審員遵照凡午後報到者一律翌日上午審理云

△松江▽

●會議續修縣志

松郡士紳發起續修縣志議於田畝稅上每畝隨忙帶征五厘修志費由縣詳省批准並飭令造報章程預算等李縣長昨邀各界集議計到沈思齊雷繼興雷君彥姜文博朱子受謝葆鈞等十四人當推定沈思齊爲修志體例起草員謝葆鈞爲籌備主任并議以市公所爲籌備事務所至修志費則自下忙起開始帶征至晚閉會由李縣長設宴歡飲而散

●預備移駐軍隊

第四師所屬第八旅步兵第十六團一二三營已奉令調駐松江旅長何占特令駐松十五團劉團長佈置兵房以便該團移駐劉團長於昨午至縣商借軍隊駐紮之地由縣允以小普渡爲團本部以普照寺積穀倉縣學聖廟等處分駐兵士至育嬰堂所屬之醉白池已修葺一新供地方人士咏遊之地業具公園性質由縣商准劉團長允此後勿再借駐軍隊云

△杭州▽

●征收船費新章

內河水上警察廳取締船舶新規則定於七月一日實行本屆征收船舶牌照費較上屆核減甚鉅計營業船舫不論樑頭大小每隻征照費小洋二角非營業船舫每船給號牌一塊征收號牌費小洋一角惟內河航船雖爲營業船舶之一但既另訂專章未經省議會打消仍應照舊章辦理計發給航船許可証每次分五等收費大號船征洋四元二號船征洋三元三號船征洋二元四號船征洋一元小號船征洋五角已由徐廳長一併飭令各隊遵照辦理矣

▲嘉興▼

●女學成績優美

嘉邑南門女子師範學校此次畢業合本科高小國民計達四十一人之多現在考試將次完竣各科考卷由教員分別評閱並定於本月十日行畢業禮開游藝會招待各界前往參觀成績想屆時當有一番盛舉也

▲湖州▼

●知事剋扣徵費

縣署征收晉雲二區銀米每征抵補金米一石規定徵收公費一角五分現知事僅發一角每征地丁銀一兩內徵公費一角六分二厘現發一角二分五厘綜計年收晉雲兩區漕米約十萬三四千石地丁十萬餘兩官租漕銀二萬餘元併計公費三萬二四千元現僅發二萬三千餘元知事如此剋扣經征員催役里正上行下效勢必需索鄉民殊爲痛苦云

時評 二

●嗚呼爲善不卒

（湘君）

▲爲善不卒必留餘禍可憐辛亥之役癸丑之役乙卯之役殺人幾何喪財幾何乃依然有宣統皇帝

▲此次大變吾知必有兩人哭聲最哀其一溥儀也其二黎元洪也然彼皆爲自己哭耳至於四海之內厭亂之民則義當收淚嘆血以起而圖之

美術画 名人畫

愛國諸

內務部化驗
農商部註冊

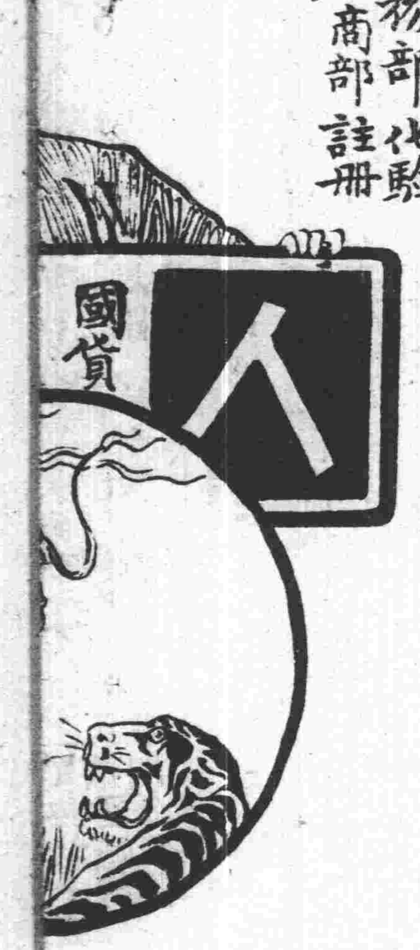

價目
大大包一元
大包五角

中法大
外埠
洛六
藥房

基督公學招生
第六期夏季插
習科並
啼鵑美術函專科
校址西新勒路十六號
詳章向校收閱函索
請附郵花一分

主治
肝胃氣痛
反酸作惡
胸腹脹飽
醉飽宿隔
食

歡迎投稿

(甲)時人佳作
(乙)學生成績更歡迎

無論古新畫法一律歡迎紙張宜擇堅潔尺寸照本報每幅大小圖畫宜濃墨硬鈎不得渲染烘托便於石印如要將原稿寄還未函書明地址一經登載如命完璧

本報圖畫部啟

繡雲天
新到兩種怪物

雹碎春紅記 十二續

聞野鶴

方長揖前請。石掉臂竟逝矣。從可知崇山大澤間。神異萬千。塵俗有所不能窮也。是日既至。趨簪鳳釵前耳語者再。飄然遂去。蓋簪鳳釵者。即其室人。故志廉呼以大母也。渠二人之合。詼幻特甚。四十年前。雲中子年方十五。身幹趫捷。已能作猿升兎躍。歎歎孔武。蓋自幼然也。一日遊于野。時方春盡。殘英委地。新蔭羃夢。到眼殘暉。惟餘離恨徘徊。日暮悵焉思歸。忽聞蠣牆之側。有微吟聲。宛轉縈繞。颺若遊絲。聲既外達。杜宇為之哀鳴。離雲為之出岫。涼飈忽動。慘然不怡。佇步細聽。則出自辛夷花下也。其詩曰。

宮花寂寂湘煙泣。江波拍天更愁絕。萬鴉如葉點晴峰。小夢抱雲飛不起。冷冷瑤曲含秋霜。明月當戶動寒簫。桃花三百六十樹。樹護影上蘭房。

（未完）

小說 画說

請試雙妹老牌

價目
大號每瓶四角
二號每瓶二角半
三號每瓶一角半
四號每瓶乙角

在四馬路大新街口 **繡雲天** 進門二角 電梯奉送

三層樓商場 百貨俱全 四層樓彈子房 電話 下四千〇九十六 上四千九百七十二

進門二角電梯奉送

▶天天請看人面猪◀

羣芳小京班

周蘇孫黃 雲恆梅永 芳芳芳芳 日戲 洪一羊疋包 雙 洪羊洞 布袋

周陳小黃章 雲奎客永桂 芳芳串芳芳 夜戲 擋法 友門 亮寺 御果園 溪皇庄

蜘蛛演戲 樊城長亭

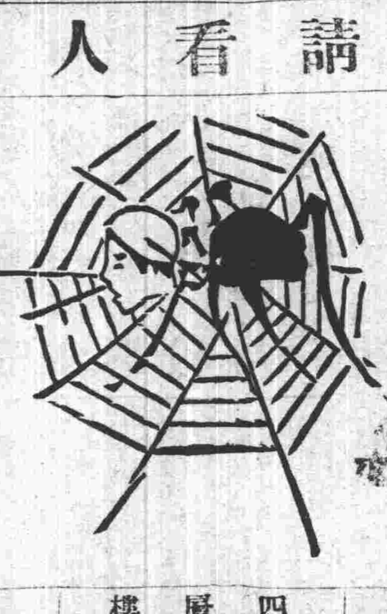

金魚缸裏活人頭

五層樓	四層樓	三層樓	一二層
三點至四點 吳玉孫白蛇傳；七點半至八點半 謝鴻飛三笑；八點半至九點半 范少山蘇灘；九點至十點 ... 女校書；五點半至六點、十一點至十二點 邵文濱本灘	一點半至二點半、四點半至十點 小京班；七點半至八點、十點至十二點 電光影戲	三點至六點、七點半至十二點 培德社 女子新劇	商場百貨俱全 有別趣 中餐每客半元 西餐每客一元 特別西餐
			福價目大四角 自元凡住本旅社者贈送繡雲天之遊券

新舞臺 五月十四夜演

本舞臺電話南市二百二十號 北市三千四百九十一號

北來車輛直達本舞臺免查捐照日夜開演文武藝員一齊登臺

夜戲價目 二等一角五分 頭等三角 特廳六角 特廂七角 月樓八角 花樓每間六元

許奎官 邱治云 夏月潤 毛韻珂 夏月珊 周鳳文 趙桂文 潘連芳 毛韻珂 夏月潤 張德祿 周鳳文

前後本 大快人心 虹橋贈珠 煩惱頭二本 看勿出

天蟾舞臺 五月十四夜演

開設二馬路新新舞台原址電話三七零二

每逢禮拜三六禮拜日准演日戲全體藝員一齊登臺

夜戲價目 特別減價 大注意 一頭三等 二特等 四正廳 七特別 七包廂 角

小明 林山 小楊菊笙 林樹森 如海 意 蓋叫天 張桂軒 小楊月樓 馮志奎 陳嘉祥 王芝芳 陳嘉寶 趙如泉 馮子和 君 玉 王芝祥 志奎 王裕

大宋歷史金鎗傳 前部 全本 八錯

新排著名艷情絕作好戲

丹桂第一臺 五月十四夜戲

夜戲價目 注意花樓八角 特廂七角 官廳七角 特別包廂六角 上層包廂四角 頭等正廳四角 二等二角 三等二角

小王雲 跑馬 雙 小花樓 鴛鴦樓 麒麟童 陸鑑香 全本 杜十娘 高百歲 捉放曹 小三麻子 長板坡 串月 漢津口 客明 上天台 石靈佛 王珠 點元門

大舞臺 五月十四夜戲

夜戲價目 大減價 二等二角 正廳二角 三層包廂一角 特別官廳三角 特別包廂五角

小寶 遇單 小寶芬 蚧通 王義 四探蜡 小宸 林蠶卿 又妻 廟 楊瑞亭 黨 母郎 賈璧雲 三本 同惡 趙如泉 四本 報六 飛南遊

丹桂茶園 五月十四夜准演

新添特別佈景五色電光

陳菊芬 小楊文奎 小琴仙 火牛陣 四盤山 牛桂打鼓 曹芬罵曹 陳蕊香 新安驛 收關勝 三堂 黑雲燈 繆雲峰 繆雲飛 彩霞會審 鑫孟母 茹擇隣 蕙熱心 峯律師

笑舞臺 英界西廣西路中 電話三五一五

價目（注意）

△夜戲 頭等正廳二角 特別正廳一角 特別包廂三角

△日戲 頭等正廳一角 特別正廳二角 特別包廂三角

五月十四夜准演拿手好戲 痴心女子

清血解毒 內服聖藥 上海中英大藥房總發行

人身毒症多由血液暗受汚濁致生黴菌或由濕熱鬱蒸毒氣入血輕則發于皮肉爲癬疥癰瘍重則透骨攢筋如花柳楊梅諸病海草精專治諸般毒門及一切外症其功全在清解血毒並非瀉藥傷人前當春令購服者已極讚神奇但毒發雖肇于春而盛於夏因夏令熱度驟增血氣汚濁血中尤易受毒也患者幸早注意及之

▲每瓶價洋一元六角 外埠各本分號均有發售

天下馳名德軒章氏製良藥

寰球第一蓋世無双

咳嗽茶葉

當日見效二匣斷根勿靈還洋

嗽愈〇咳非〇有而經得良句之〇樂累難本氏〇治月〇房年〇當不日〇可者愈乃〇君咳口鋪治〇嗽藥五路愈謝〇效兩蓋一諾請〇靈製氣貼危和獨大海軒 ...

農商部註册

中國精益眼鏡公司

中國第一家自製吃力克鏡片

總公司 上海英大馬路泥城橋東

分公司 北京 天津 漢口 長沙

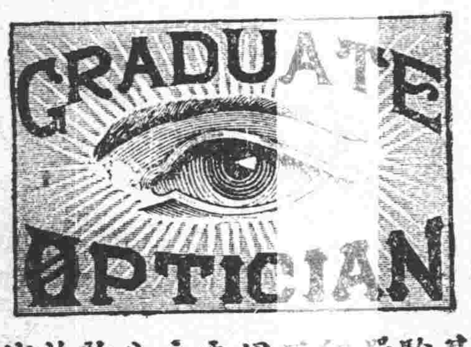

司經驗光各器合各種以光驗驗主自之原新最學室既光 電話三八九五 總理張士德謹啟

讀眼鏡君欲先戴得合目光之完善者若戴與目光夫光利道合數以久家門專非片欲得不鏡自之製金度合一光驗不戴光里害度計懸殊然鏡術學種 ...

法界三洋涇橋 **民興社** 歌舞臺舊址

日戲特廂二角 夜戲特廂五角 電話三〇一 手巾小賬不分文取

五月十四日准演 雙頭本 珠三本 鳳四本

五月十四夜准演 ◀落後本 金扇▶

中國 **光華眼鏡公司**

中國第一家創製克羅克司鏡片

總公司 上海英大馬路泥城橋東大慶里口

支店 北京 宜昌 九江 烟台 沙市 湖州

本公司向設北京前門外觀音寺街 農商部註册專售各種科學鏡片悉合光學原理 最優等之出品 給有特等獎憑

鏡今者市購鏡各劣貨既多優 ... 立克司及克立托克 ...

諸君交易茲定於且應有各種新式金銀邊鏡片等 ... 電話五三四六

農商部一等獎

華明眼鏡公司

中國第一家創製克羅克司鏡片

總公司 上海英大馬路泥城橋天津路 總廠

支店 杭州 蘇州 無錫 南京 鎮江 寧波 蕪湖

本公司天津路泥城橋 ... 所製克羅克司鏡片 ...

內服六零六

清 血 解 毒

服六零六非常效驗

染楊梅毒最爲惡劣

◎主治◎ 楊梅結毒 風溼癱瘓 瘰癧癰疽 癬疥瘡癤 婦女帶濁 小兒胎毒 筋骨疼痛 横痃白濁 以及一切血分不清惡瘡瘋癩等症無論新病宿疾皆能療治且有生長新血強壯身體之功

價目每瓶大洋一元七角半 每打大洋十七元五角 本外埠各大藥房均有經售

上海石路 太和藥房

時新昌洋貨號

英大馬路拋球場西首七十七號

本月十二日起大減價兩星期

閱此告白可生無窮之利

（外埠酌量通融）

廣告

英大馬路大慶里內 永達藥行啓 外埠分銷處 雲南省城萬來齋 泰州公利昌 蕪湖參邊東洋棚 麻城源盛號 南京大藥房 揚州文寶

本埠新聞

◎普天同憤之復辟消息

▲逆黨圖謀復辟由來已久本報迭次警告國人預籌防遏而一般人以爲斷不至此漠不注意至倪張謀叛復辟幾將實現旋因各陰謀家及叛督亦陽爲反對一般人遂又以爲斷不至此益漠不注意本報心知其危昨日社論及時評一皆痛陳張勳康有爲陰謀復辟之情勢冀以喚醒國人詎知朝甫刊布至下午五時三十分即接北京訪員由水綫發來萬急電逆黨已擁溥儀復辟矣號外發出人心大震無不義憤塡膺爭言殺賊嗚呼及今覺悟殆猶未晚也

▲本埠商家昨晚見本報號外多以電話來詢是否確實蓋金融經此奇變必受極大之打擊故異常注意也可憐哉商人

▲字林報傍晚亦接專電懸掛該社門首

▲本埠日本總領事署及各外交界多已得北京來電報告此事

▲一般人聞復辟消息多極錯愕惟深明時局者以爲此實意中事且多於義憤中抱樂觀謂此實帝孽之自殺政策予吾民以鼎清妖孽之機會全民國不亡實可深信但須國民努力殺賊而已凡在滬民黨要人多具此見解想國民必皆表同情也

▲又旅滬公民邱嘯天等聞此消息即電西南各要人云萬急南寗陸巡閱使胡漢民先生廣西譚督軍雲南唐督軍貴州劉督軍廣東陳督軍朱省長李協和陳競存先生均鑒張逆盜國亡清復辟急電驚傳國民怒泣西南義師久能護國討逆大隊出發有期此冏某等所私期抑亦諸公之本意然而彎弓不進猶云息事寧人今則妖氛顯露豈可因循自悞民國既斬人民人爲則不復之泥裂天下云亡公等負三次興師之主旨知哀痛之情當同彼此義聲之布難緩須臾也乞迅出大軍順天討逆救民國已斷之機拯人民待亡之命公等偉德曉不欽崇某等匹夫有責寗能姑息養奸環甲待驅誓必激昂滅虜臨電不盡佇俟佳音旅滬公民邱嘯天施承謨施滋培王養吾倪華清倪仇倪沈秩東沈鐵錚張秉乾等千五百人公叩先

◎美人注意在華利益

▲商業家與新聞家之演說

一日大陸報云紐約美亞協會幹事兼美孚火油公司董事科爾君來華游歷昨午中國美人協會在卡爾登飯店設席款待會員到者七十五人席間科君演說注重美亞協會新機關報(亞洲)號及該會企圖促進美國在華之利益謂本會前曾發行一種月刊中載統計等材料後因全國設有許多中美及日美商會遂提議改良改爲雜誌定名(亞洲)今已出三期其內容價值無煩贅論實足爲本會及國民之光本會以促進美國在華利益爲責任吾紐約幹事團非常熱切推廣東方商業願盡力贊助在東方確實作戰之商人鄙意在華各支會宜與紐約本會常通消息凡關於改良貿易法之提議及對於本會之批評概告知本會昌言無隱又在滬美商宜致力於上海以外之內地與中國北部及他埠美人聯成一氣總之羣策羣力是乃最要云次爲大陸報記者彌勒君起言余致力國際新聞事業已二十年無時不確見美國實處不利益之地位因致力以求變更亦且十年纔言十年前彼由唐紹儀君之請草一美國新聞業與中國關係之報告上諸中政府同時由前美國務卿諾克司君之請報告于美國務院現又在美國從事同一目的之運動末言希望「亞洲」號新雜誌能以公平眼光討論遠東政治雖有某國在美之運動將不生影響彼又引數例以証中國某某事件受美人不公之批判乃某國運動之結果因力言在華美人關於東方政治必須自求較良之報告并轉移本國輿論云云

◎烟酒會注意美款

中國烟酒聯合會昨日因星期例開常會各業領袖均到南洋兄弟烟草公司亦派代表余長順與會副幹事洪少楚新從寗波來申到會銷假先後到會者六十餘人首由總幹事陳良玉君宣布駐京代表鼎君來函報告調查事件次提議報載烟酒稅續借美欵有仿照鹽累辦法設立稽核所條件甚苛等語公決此案前經張督軍質問業由國務院電覆內開因新開條件甚苛早經拒絕停止開議等語在案今何發生此議應先函致駐京代表查明報告公賣續抵美欵事並詳載設烟廠設烟酒銀行並外商包辦牌稅等種種內容繼又接裘振聲來函報告美借欵復活請設法挽救事公決據各方面報告而論續借美欵乃必有因兩業命脉所關誓死力爭一俟京函復到即開臨時會議決

◎絲廠中之活地獄

▲嗚呼人道主義

閘北各絲廠中之打盆女孩大都年在十齡以上而尤以人家養媳爲多數間有親生者亦必其父兄家景窘迫食指浩繁不得已忍令弱女習學此種工藝每日可獲工資小洋一角不無小補然世間學藝之受苦者莫打盆若除打盆爲本分之工作外兼須爲車上繅絲女工服役每逢嚴寒天氣女工等指使出外購買點心祇許着單布衫袴一套所有棉衣均留在廠內蓋防其乘間逃逸耳常見此等女孩手持洋鐵罐奔向點心店買物渾身抖戰面無人色偶有錯誤即橫遭女工打駡甚至以盆內沸水澆潑其頭面廠中管車人往往助桀爲虐落阱下石以故此種女孩常有私逃出外不敢歸家被匪徒乘機拐賣者一歲之中不知凡幾近因天時酷熱前昨兩日長安路某某兩絲廠有打盆女孩二口因發痧身死由廠中人知照其家屬舁回收殮了事殊可憫也

◎中華銀行股東會記

昨日中華商業儲蓄銀行於下午三時假上海總商會開股東大會到者百餘人計八千一百四十五股先推王一亭先生爲臨時主席繼報告營業狀況後即公開選舉簡郭竹樵君得七千二百五十一權王一亭君得六千五百七十九權朱葆三君得五千八百五十八權傅筱庵君得五千八百十四權顧馨一君得五千七百二十一權周金箴君得五千三百零九權貝潤生君得五千零九十九權朱子謙君得四千八百六十一權錢達三君得四千五百九十八權均當選爲董事及監察人次多數謝蘅牕君郭兆和君朱五樓君謝綸輝君江少峯君李泳裳君孫中山君諸人全場股東一致歡呼而散

◎巡警電車大衝突

▲保安隊任意胡鬧 ▲司機人全體罷工

華商二十三號電車由十一號司機人駛至中華路淞滬警廳東首因停車稍遲越過界線之外經保安隊士將該司機人拖下用槍柄亂擊致遭擊傷逃回公司報告致全體停駛等情已紀昨報茲悉昨日上午各司機人仍聚集公司不肯上工以致全體車輛無一駛出直至十二時始由公司中查票人推車頭目等全體會議後允由彼等代爲開駛於十二點一刻陸續開駛出外約計二十餘輛此在公司固極願全大局不料首先開往民國路小東門起至西門止之某號電車由第十二號排車充駕駛人二十號查票員爲售票人開至新開河站即由保安隊阻止謂晨間不開現下亦不能開駛遂將開車人拖下擬帶區候核二十號查票員上前阻止該警即將兩人銅牌扯下該查票人欲觀其徽號該警自將肩章號數撕去該查票員等見無可理喩祇得駛回小東門停歇未幾隨後之車陸續到來均被阻止不許開行是以接連停頓於小東門起至十六鋪一帶共約二十餘輛頓因阻斷交通而法界電車因該警等不分皂白亦被阻止後經法商電車公司葛羅夢總辦得悉後立用電話至淞滬警察廳向徐國樑交涉始行照常行駛惟民國路車祇能開至小東門爲止外灘只開至十六鋪因被停止之車阻塞不能通至滬南其英美電車本可赴滬杭火車站亦只至十六鋪爲止故英美法兩公司亦受損失故於午後亦各派員調查並函詢華公司起釁情形及如何對待辦法華商電車公司總董陸伯鴻君前晚本開董事會議距議至半途適此事發生故議未終結昨午特開臨時緊急會議邀集各股東董事全體開會磋商對付方法直至五時尙未有結果查法官布故車仍停小東門十六鋪買票查票人等亦聚集該處至八時始駛回該廠旅居滬南之客昨皆步行無不痛恨警察之野蠻云

▲又一訪函云昨晨各司機人懲於前日警察毆辱司機人之事相繼畏懼要求公司保護否則均不願應職既而二號司機人邱桂林之妻挈小孩牽同在押地方廳之三十一號司機人家屬至公司要求設法取保釋放後竟躺臥軌道中阻止各車出廠經公司中給該家屬洋五元允五天內候示始各回去迫至午刻各司機人仍不願接班車不能行該公司當派查票員排車員代爲開機駛至民國路者四車內有廿三號電車一輛開至新開河北首被保安隊查見開車者並非司機人且無銅牌即上前禁止開行其時代爲開車之二號查票員畏懼暫避遂將代爲賣票之十二號排車員拘入二區二分駐所請示辦理後由法租界電車因被華公司之車阻截道路駛未幾又有七號電車由司機頭目代爲開車駛經機廠街亦被保安隊士阻止將人拘解到隊旋由公司總理陸伯鴻赴警廳面陳後由公司派人將電車二十餘輛併開至十六鋪暫停直至旁晚時各司機人仍行堅持罷工遂於八時將空車駛回廠內尙望今日解決

▲又一訪函云前日下午二十四號華商電車司機人被保安隊巡士詩豐凶毆後前晚九時許又有某號電車行經老北門附近有乘客某甲急于下車跌仆在地該處崗警又以司機人不愼爲詞當將三十九號司機人及二十五號售票人拖下凶毆後經該車查票員婉詞解勸該崗警始得釋放旋由該司機人駛回告明前情各司機人咸以巡警如此野蠻實出情理之外以致羣情不平昨日所有南市電車公司司機人五十餘人及售票人六十餘人一體停止服務故昨日華商電車咸皆停駛當即羣至公司要求陸總理呈請警廳嚴懲毆人巡警並取締善後一面請赴檢廳提起上訴將邱桂林保出未識究如何解決也

▲又一訪函云警廳與電車公司結成惡感之原因在電車方面因憤警隊動輒兇毆而在警廳方面則因上月間電車在中華路撞傷徐警長馬車之馬某日徐妻乘馬車出外又遭電車碰撞受驚而電車公司又時時據理詰問警探之毆人以致連日衝突已成雙方相持之局下午由本邑各紳出爲調停而徐國樑堅執不允通融自謂所定規則爲地方上巡警應負之責昨該公司人員假也是園開會討論對付辦法究未知若何解決也

◎張逆聯絡毒龍

張勳現派顧問官饒士端馳赴粵省探詢軍事消息並與龍濟光接洽一切饒氏業於前日由甯來滬寓麥家圈某旅館昨晨乘輪赴粵云

◎新花竟抛空盤

花衣每至夏季青黃不接之際市價必多昂貴本屆入夏以來銷路雖不暢旺而開價頂高之貨每担增至三十七兩而南北市及洋涇等處花行共有五十餘家門市收價亦漲至五十元尙多無可收羅鄉間底貨竟全售罄云照此貨少價漲情形七八十年以來未見有如此景象者故五一帶植棉農民均皆喜形于色現在五月中間鄉間花秧將次插種新花收成須至八月中旬始可上市而西鄉一帶花秧尙未種插者居多而滬地一般異想天開之商界已在市上互相抛盤賣買新花前日竟抛出本花通州兩種八九月交貨之新花有八百餘擔本花開價每担三十二兩至三十三兩通州花三十四兩係棉紗商界購進昨日又欲抛進價格放至三十六兩而無人放胆抛出盈虧至鉅不知屆時究如何也

◎籌備鐵路材料

滬甯杭甬鐵路管理局長周萬鵬呈復交通部略謂案奉鈞部訓令以自歐戰開始以來鋼價日昂各路購料受虧甚巨萬一戰禍長此綿延正將束手無策各該路截至本月底止所有鋼軌橋梁及其他重要之材料有無存餘約各若干能敷工程幾修若干月之用其存餘較多者爲何種材料能否暫時讓售他路仰即詳晰具報至鋼軌及附屬品等件全無存餘者應按照全路程總額總理籌備百分之五橋梁材料此時向外洋訂購尤属昂貴應按各橋梁延長總數籌備木造便橋十分之一以應急需仰即妥密籌備仍將情形從速報部等因奉此當經轉飭洋總管遵辦去後茲據復稱滬甯鐵廠定購其他重要材料亦無餘存惟橋梁材料尙有數種可以讓售他路至奉飭籌備各節按全路總里程百分之五計算鋼軌一項照現價估計約需規銀十八萬兩枕木一項約需洋七萬元又按本路橋梁總數計算擬造木橋十分之一木料一項約需銀五萬餘兩各等語局長復查滬甯路大宗材料均已用罄應修應用各項年來因紀減預算亦多由臨時購入現奉鈞令於軌道橋梁分別籌備所需材料一切均須另行購辦故祇能就應需欵項預擬大概爲實行辦理之標準該總管函稱各節尙屬實在情形理合據實陳明乞祈鑒核施行云

◎路警隨便開鎗

滬甯鐵路巡警于文起昨日以小洋一角向顧家灣同康米店兌換銅元爭論起釁由五區派駐所崗警排解而散詎于旋又復來向該米店內開鎗一響幸未傷人米店主馬茂昌報警將于拘獲解送司法科押候訊明核辦

◎西區高等小學畢業式

西區高等小學近年以來學生非常增多常有屋小難容之慨今於七月一號行第二屆畢業式先由主任顧天放先生報告辦學情形次由畢業生三人爲歷史表演次由吳稚輝先生演說上海學界是酒藥內地學界是米吳蘊齋先生演說戰事與敎育之變遷顧蔭亭先生演說學生實業宜愼次由校長代表給憑致訓詞給獎次由畢業生致答詞更歇來賓以午饍乃散會畢業生姓名如左印文魁 夏毅 張乃釗 林作麟 朱元楨 陳懋坤 周學淵 朱文莽 李福寶 邵元熙 陶堯 李毓春 婁桂生 楊賡壽 邵元善 周琛 楊寶善 黃仁樹

王亞才醫家 創制退燒液 歐戰後藥價昂如阿思比林貴每磅二三元升至八十元尙無現貨

[illegible]
牙槽多日○○斷生膿骨○○不用刀針○○其骨自出○○雲翳白[illegible]○○[illegible]睛○○瞳神反背○○
喉風鎖閉○奄奄待斃○○手法擊拿○○功勝藥劑○五臟十膈○○黃疸痞塊○○秘製金丹○登時立功○○
寓上海新世界西跑馬廳對過居仁里一百十號門診十一時至四時過時出診醫金六角出診另算○○

◎浦東籌設公共體育場

浦東洋涇市高行鄉陸行鄉塘橋鄉等公私立小學校不下二十餘所邇來學務狀況頗形發達茲由第三區學務委員陸培棠建議擬聯合一市三鄉各學校擇一適中之地創設公共體育場一所以便各校學生會集運動藉收競爭進步之效因函邀各校校長於昨日（星期）上午九時在洋涇市鄉各校校長暨職員等互相磋商進行手續至十二時始散午後二時陸君復赴塘工局會同高陸兩鄉各校校長等集議開該體育場建設地點以洋涇鎮最爲適中云

◎聶雲台夫人追悼會

青年會董事聶雲台君德配蕭夫人因病逝世前日特假青年會殉道堂開追悼大會午後二時開會（一）推王正廷君爲主席宣佈開會宗旨（二）余日章君祈禱（三）唱讚美詩（四）女青年會代表袁君讀誄詞（五）范子美君述義蕭夫人事略大旨謂夫人溫恭淑順孝可風其事親奉姑相夫教子無不盡職熱心公益信道彌篤尤爲女界不可多得足爲世人模範吾人今日不第來此追悼且當紀念其生前言行以資效法（六）啟秀女校高級生唱追悼歌（七）美國耿夫人致哀詞並謂蕭夫人生前種種善行中外同欽洵堪爲二十世紀巾幗完人（八）龍華孤兒院女生唱悲歌（九）聶君介弟管臣答謝來賓（十）唱讚美詩（十一）袁恕庵牧師祝福（十二）招待來賓入童子部歇以茶點而散

◎浙省派員購辦軍裝

浙江陸軍第二師前因各營軍裝間有不完全之處特呈報楊善德核准派遣師部參謀楊德恭會同督軍公署軍需課員張永清來滬購辦現聞楊張兩員抵滬後已向各軍裝店分別採購業經竣事預備即日運回浙省發交該師各營領用云

◎續紀梅白格路炸彈案

梅白格路黃廷柱家被乘坐汽車婦女拋擲炸彈等情曾紀昨報茲悉黃字定柱湖南善化人爲前清長江水師提督黃翼升之孫資產甚富黃年甫弱冠家政悉由其寡母主持平日對於地方公益尚稱熱心曩年住居南京水西門朱狀元巷頗負慈善家名舉辛亥光復以後南京迭遭兵燹始遷來滬上租賃梅白格路退省路三樓三底洋房此次被人拋擲炸彈確係匪徒索詐不遂因事前曾接有恫嚇信函甚夥現該宅帳房鄧雪莊已託其同鄉某某兩湘人代爲調查一面報告新閘捕房派探分途偵緝大約不難弋獲也▲此案現由中西包探查得該汽車係在湖北路漢口路附近飛龍公司所雇其號碼係五百零四號因即往將該汽車公司經理及司機人傳至捕房詰問據稱行過梅白格路時並未見其拋擲亦未聞有炸彈至該四人係在寶昌路下車故已飭探至法捕房投請派探協查矣

◎醫生騙治痔瘡之黑幕

滬地騙術層出不窮而以醫生騙取病人[illegible]外邊[illegible]傳單謂有世傳祕法專治遠年痔瘡不取分文蓋此項傳單本爲若輩勾人上吊之語調而豈知貧苦愚民往往貪小受累昨有浦東鄉人張阿二前往呂處求醫當經該醫生延入診察事畢索價九元五角謂本醫室醫金不取分文惟藥本須當償還云阿二聞言大驚失色盡罄身畔所有只大洋一元銅元數枚不敷尚鉅經該醫生派人尾隨阿二囑令前往各處親友家借貸阿二無奈遂往哀求浦東同人會借得大洋二元連同三元交付該醫生而尚少六元五角由阿二出立約票限期交款用特據實揭載免人再受其愚云

◎毛巾廠之不幸

毛巾自通行各處以來銷路頗旺華商乘此時機設廠製造者年有增加而工人額其度日亦有數萬統計大小各廠約有一百二十餘家向推嘉定南翔上海浦東爲最多甯波等處次之每屆至三四五月銷路最旺各路莊客購辦者亦在此時今屆自入夏以來銷路頗爲清淡南洋廣東廈門等幫因地方不靖銀根緊迫購辦較少而廠家方面以紗價飛漲工資增加織貨出售不但無利可圖甚至反多虧折故本屆端節後有以資本淺薄無力支持者或因紗價飛騰因此宣告歇業者已有二十餘家云

◎西崽槍斃汽車夫

法新租界亞爾培路七十九號某洋商住宅侍者謝富貴與同事之汽車夫高阿九於昨日下午因事口角繼而毆鬭高持扁担追擊謝力小不敵奔入洋東房內突取手槍向高開放連擊六槍高祇中一二彈從右肋穿進左肋而出一彈擊中股部登時倒地謝防其詐報知巡捕越捕到來詎已氣絕即將謝連槍一併帶入福建路捕房捕頭略詰數語諭飭管押將尸身車送同仁輔元分堂驗尸所稟請中西官檢驗核奪

◎殺妻自縊大慘劇

瀏河人倪阿小向與其妻某氏賃居楊樹浦韜朋路公餘里七百十五號周姓披屋前日時交午刻尚未啟門二房東周姓大聲叫喚良久無音心知有異立即鳴同巡街捕及包探李立仁將門撬開詎氏身受刀傷五六處倒于血泊中倪則懸樑高掛自縊身死察其情形係倪阿小生前將妻砍斃後自縊者外間人言嘖嘖爲倪妻本與某甲有染被倪偵知迭次吵鬧此次想因忿極所致等語經該探等據情回稟捕房飭探將兩尸昇入驗尸所候報請公廨中西官相驗並着該探等調查究竟如何起因以憑核奪

◎鄰居合演一齣字

九畝地沈孫氏之女現年二十一歲小字阿根邇來迭次出外住宿其母疑之前晚又外出不歸至昨晨回家沈氏忿極將其[illegible]中被金王二人輪流姦宿等語該氏立將金王二人先後尋獲扭控警區送警廳以案關刑事於昨轉送地方廳訊辦

◎公民聯合會致總統電

大總統鈞鑒國會解散羣情憤懣約法失効公不能避違法之嫌兵威脅迫公何能免怕死之誚九字之宣誓惟餘三字尚能堅持是維持京畿秩序之苦心或可見諒於天下耳然而人類集合國家生存所維繫者法也叛督稱兵未見公法以懲辦堂堂國會竟敢非法以摧殘國既無法紛擾可待共和統一同如是乎況人民憤憤不平西南蠢蠢欲動圖今之計唯有速復國會以符共和之精神懲辦叛督以昭國法之公文時局阽危憂憤無狀急不擇言悚惶待命中華公民聯合會周斌仇鰲樊李振亞卓武初傅天民龔[illegible]周鑑等叩冬

◎講演考察日本教育

昨日江蘇省教育會延請莊百俞賈季英沈朶山楊衛玉顧蔭亭楊聘漁劉鐵卿諸君講演考察日本教育情形下午三時開會劉君因病未到是日雖天氣酷熱而聽講者甚多先由沈信卿君報告次莊君等等依次講演莊君講題爲中日教育之異點賈君講題爲日本三校之組織（一）萬年小學校（二）女子職業學校（三）高等女子師範附屬高等女校沈君講題爲日本小學校之職業陶冶楊君衛玉爲日本女子教育顧君爲日本職工徒弟學校及實業補習學校之狀況楊君聘漁爲參觀日本教育之雜感諸君所講皆提綱挈領頗關重要其詳細詞不日將有臨時刊布印發末由沈信卿君致謝而散

報界俱樂部消息

[illegible]豁公成舍我李劍農楊庶因王顧亭張冥飛李次山曾松喬康季堯曾伯璧王鈍根邵仲輝王無爲十四人由臨時幹事王鈍根成舍我報告上月份收支及進行情形畢旋議照章推舉正式幹事全體贊成由王鈍根成舍我連任王無爲謂本部幹事乃純粹名譽職邇來部務稍多須得一人分掌文牘衆贊成即由王無爲担任繼議及著作評論成舍我謂著作種類繁多須專家担任評論方能允當應由會員自認門類各專長批判全體贊成遂出簿簽名除政治法律經濟倫理心理化學工業宗教等門皆經各專家担任評論外餘如小說尺牘戲曲棋譜等亦各由專家擔任指導六時半會餐而散同日新得會友中華新報撰述張冥飛及公民雜誌社主任康季堯

工黨消息

▲紀事欄

▲南洋支部來函報告進行狀況。

▲女工受傷事本黨派人調查聞已被警廳拘往訊辦本黨不便干涉但決定聯絡各廠女工預備將來行有條理之罷工以抵制資本家。

▲今日星期入黨工人較多

時評三

◉不討賊者即爲叛逆 （力子）

▲倪張謀叛盧永祥步楊善德後塵宣言附逆而其後又以擁護共和之詞通電全國山寇自稱忠義欲以倖免誅戮伸國法者固不爲所欺

▲今共和已爲逆黨推翻盧永祥果能擁護與否不久自當分曉記者所欲警告滬人者勿更任盧永祥輩假維持治安之名盤踞滬上壓制民氣以陰遂其助逆之謀蓋有賊不討即爲叛逆今日之事斷不許中立派更容足其間此國人所急當覺悟者也

[illegible]用之原理於開刀防腐外別樹一幟爲療學上開闢新土地專治一病非尋常賣藥好稱萬病回春者比同人等見聞較確故樂得而稱道之
王培孫 葉楚傖 王振鐸 范通甫 顧天放 王蘊[illegible] 厚啟同
發作處 上海小西門外安瀾路三十六號
價目 大瓶一元 小瓶半元

商情

各國匯兌

昨逢星期本埠中西銀行循例休假是以各國匯兌股票兩種均無市不錄

金融

昨逢星期本埠中西銀行循例封關金融無市不錄

金市

七月一日收盤行情如左

現貨標金（每條）	二百八十三兩五錢
足赤條金	二百八十九兩
沙金合赤	二百九十兩〇五錢
銀樓飾金（每兩）	四十三元
收進舊金（每兩）	三十九元
銀樓飾銀（每兩）	一元六角五分
恒孚上足赤金	四十三元
恒孚兌進飾金	四十二元
恒孚首飾紋銀	一元六角

錢市

七月一日北市銀洋銅元小洋銀折錢市收盤如左

龍洋	七錢二分〇二毫半
英洋	七錢二分〇五毫
銀幣	七錢二分〇二毫半
小洋	六錢三分二厘二毫半
銀折	二錢三分
銅元	一百八十一千文
錢市	一百五十千文
衣牌	一千二百十文
錢找	一千二百文
八開	一百十五文
小洋貼水	每角十七文

證券

昨日證券交易所報告

四年六厘內國公債（售出）	五十八元
三年六厘內國公債（售出）	五十九元
八厘內國公債（售出）	八十元
招商局航產股（購入）	一百四十七兩
交通銀行（庫平購入三十一兩）	
通商銀行（售出）	四十兩
漢冶萍（售出）	二十二元五角
浙路證券（除五期售出）	三十六元
蘇路證券（除八期售出）	三十一元
浙江興業銀行（已繳四期）購入	九五折

糧食

昨日滬南糧食市面近日來源不旺銷路見好市價不鬆今將行情如左

北幫高機白粳（每石）	七元五角次至七元二角
北幫高機通元	八元五角次七元九角
北幫機白客秈	六元五角次五元九角
南幫高機白粳	七元五角次七元一角
南幫機白陰元	八元一角次七元七角
南幫機白洋秈	六元八角次六元二角
南幫機白盧秈	六元七角次六元一角
常高河機白粳	七元三角次六元九角
常高河下通元	八元二角次七元七角
常高河下陰元	八元一角次七元六角
蘇同河下白粳	七元二角次六元九角
蘇同河下陰元	八元一角次七元六角
蘇同河下洋秈	六元七角次六元一角
蘇同河下盧秈	六元六角次五元九角
珠角河下白粳	七元二角次六元九角
珠角河下陰元	八元〇半次七元六角
八角河下盧秈	六元五角次五元八角
泗涇河下白粳	七元一角次六元八角
泗涇河下盧秈	六元六角次五元八角
珠角河下洋秈	六元六角次五元八角

船期

▲進口輪船

七月一日（十三）禮拜日進口

新北京	由甯波	太古公司
新甯紹	由甯波	甯紹公司
普濟	由溫州	招商總局
威陞	由香港	怡和洋行
神戶丸	由大連	南滿洲社
山東	由香港	太古公司
德和	由長江	怡和洋行
大貞丸	由長江	日清公司
大通	由長江	太古公司
長安	由長江	鴻安公司
通州	由烟台	太古公司

▲出口輪船

七月二日（十四）禮拜一出口

新甯	開往香港廣東	太古公司
岳陽丸	開往長江	日清公司
大智丸	開往福州	大坂公司
大和	開往揚州	大達公司
紹興	開往大連牛莊	太古公司
江新	開往長江	招商總局
官陞	開往烟台廣東	怡和洋行
永生	開往汕頭香港廣東	怡和洋行
神戶丸	開往青島大連	南滿洲社
吉和	開往長江	怡和洋行
新北京	開往甯波	太古公司
新甯紹	開往甯波	甯紹公司
同華	開往天津	招商總局
普濟	開往溫州	招商總局
海門	開往崇海	聚豐公司
和濟	開往崇海	肇濟公司

七月三日（十五）禮拜二出口

近江丸	午前九時開往日本	郵船會社
八幡丸	午前八時半開往香港	郵船會社
通州	開往威海烟台天津	太古公司
大通	開往長江	太古公司
大貞丸	開往長江	日清公司
長和	開往長江	鴻安公司
江天	開往甯波	招商總局
新康	開往天津	招商總局
通州	開往通州	祥茂公司

七月四日（十六）禮拜三出口

武昌	開往長江	太古公司
山東	開往廈門香港廣東	太古公司
洞庭	開往長江	太古公司
襄陽丸	開往長江	日清公司

七月五日（十七）禮拜四出口

重慶	開往長江	太古公司
盛京	開往威海烟台天津	太古公司

七月七日（十九）禮拜六出口

鄱陽	開往長江	太古公司

七月九日（念一）禮拜一出口

奉天	開往威海烟台天津	太古公司
鎮安	開往汕頭香港廣東	太古公司

大馬路望平街斜對面

裝飾華麗
本公司特向粵東聘請最優等精師技製洋式金銀首飾如彈簧嵌鐲手寶手鐲文明結婚戒指刻名字戒指彈簧戒指藏小照戒指嵌紅藍寶石戒指頸鍊錶鍊風涼針領針別針等凡閨閣需用者無不備形華麗以供裝飾妙用

中西禮品
無論達官貴商慶誕或西國時令節本公司一切花瓶花插茶具茶壺茶杯照相架雞心子大餐器具均爲最美如欲藏小照用銀牌上下款者隨到隨刻決不延遲屬定製各式咸備一經鐫刻栩栩如生

奇巧鐘錶
時錶以便檢閱不然誤時購士莫惜光陰不可不備之貨則一非但時刻準時不停走靠身修理值得本公司任需之鐘錶仔細計算各種機械均各精備定價堅實手鐲錶金錶鋼殼又各式掛鐘擺鐘等一切齊備雅愛

女界女界
欲速除一切痛苦乎
誌謝杜靜仙女科醫聖
救護兩命
次女產癆小妾下血
次女產後寒熱嗽緊延請中西四醫病日加重骨蒸成勞幸延夫子診治得保生命今春小妾下血如注脫肛氣逆又蒙得救回生感德局極且吾粵女界凡經產勞膨諸症得蒙救愈者不下千萬莫不有口皆碑咸頌實爲當今女科聖醫特告女界病家凡有難治大症速往求保生命是幸夫子早診設在虹口武昌路同仁里本寓午後在大舞臺西首太和春藥號分診
寓滬青雲里廣東 李組霞謹告

上海中華眼鏡公司
Shanghai Optical Company.
P 393, Nanking Road, Phone 2112
H. C. Chow and S. Z. Yu
Expert Opticians

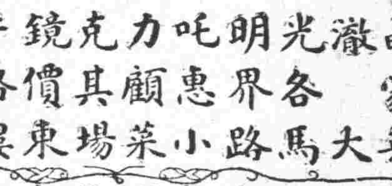

Special rate to Physicians, Missionaries and Students.
精製各種晶澈光明呍力克鏡片以及各種時式鏡架
鏡腳如蒙各界惠顧其價格外從廉以示優待
設英大馬路小菜場東樓外樓西首
本公司開幕以來極荷社會歡迎茲附介紹信一則以供衆覽
自光學發明而世之有目疾者免短視生翳之患其有裨社會匪淺周君憲章得美國著名光學家高君之傳潛心研究歷十餘稔今在英大馬路中創立中華眼鏡公司凡來驗光配鏡者莫不滿意而去則其學可知矣爰誌數言以為介紹
唐少川 張雲衢 伍廷芳 童益臨 李佳白 張爾雲

文壇藝數

說林

社會小說 **平等**（續）（小鳳）

第二回

主意已定便自覺開開散散的出了門向草青樹綠走去想天地間有知識的東西是沒一種不勢利的沒一種有公道的倒不如同青草綠樹做番往還他原無求於我我也無求於他他有了我覺得天地荒荒尚有人來孤行獨往總也算得是個知己我有了他覺得此身落落除是與清明在抱天機盎然的草木混在一起那里還有知己今天這一去也算煩惱塲中的清涼消遣了想着覺得神怡心曠的一步步走着那知偏是要緊僻除煩惱偏是有許多煩惱[illegible]脚低了地上偏有[illegible]之石來阻撓他脚高了又一步跨不到多少好容易出了城漸漸有些天然景色了纔放下了心向一個濃陰夏綠的樹蔭中坐着纔坐穩了忽聽得遠遠地有一陣嘻笑聲從中直送過來那笑聲不是天然的笑聲像含有許多機械作用在裏邊聽了不覺毛髮懍然有些坐不住起來（未完）

短篇小說 **復辟**（天問）

七月一日的下午我正約了幾個朋友在酒館中淺斟低唱忽然聽見外面人聲鼎沸堂倌便拿了一張民國日報號外走進來望桌上一擲大家一看原來是溥儀復辟了棹子上歌也歇了酒也冷了高談闊論的人也都鴉雀無聲了都對着那一紙過了許久只見棹子旁邊驀地跳起一個人來戟指大賊道我們是亡國之民還說什麼惟今之計只有兩條路請大家自擇第一條呢我們自認爲民國國民的都去各尋死路死盡了等他們幾個惡賊復辟也好瓜分也好我們都不聞不問了倘若不然便去趕快的拚命殺賊見一個殺一個見兩個殺一雙殺盡了再來建設眞正純粹的共和民國這就是第二條路孰從孰違聽諸君自擇罷登時一陣聲響震天駭地都說殺賊殺賊這聲浪中不僅是席上幾個朋友便連那些伺候的堂倌也都拍掌高呼我便趕快散了筵席回到館中寫了這篇小說大約諸位看官看了這篇小說也都會天良發現高呼殺賊呢

文苑

詩選（含我輯）

虞美人　西齋雨夜送客（朱古微）

晚涼[illegible]飛杯罷[illegible]語鳴風馬天涯客[illegible]雨聲中一寸燭花[illegible]京樓外浮雲近愁迸看花恨名臺吹冷舊黃金賺得五陵驕馬少年心

談薈

天問廬雜話（天問）

吾旣述吾必不能富之道矣今復述吾必不能貴之道以爲閱者告吾性戇直一言不合輒揮拳相向當十五歲以前吾以[illegible]詩而毆人者三次以長官辱我[illegible]與抗者二次兩者不幸略受損失而已後者則幾處死刑而我不以爲悔比年以來涉世路深兼之飽經憂患當年豪氣銷磨殆盡每與人處輒持退讓主義婁師德唾面自甘萬石君惕厲竟夕雖不能至心竊慕之然亦往往有憤激之至而故態復發者上月吾與陳君[illegible]君謙後殊深悔終難盡除諺云宰相腹內好撑船吾則不僅不能撑船即撑一酒杯亦必破腹以出以是而求貴豈非鑿混沌以七竅雖欲聰明其可得乎

詩話

諧數

答亞子（二續）（聞野鶴）

石遺致力宋人最深所作清神一往如嘆諫果初似極澀而久之則幽芬還齒矣散原初宗西江繼乃自成一體嶙峋談異不可方物凡此數子實至名歸吳君又陵雖竭畢生能事終不能駕而上之此非僕之敢於誣蔑又陵乃天下之公論也至於西江諸子各有千古江河不廢精意難泯雖亞子極力詆廢更不能損其毫末此尤非僕之敢於誣蔑亞子乃良心之命令也嗟乎古人往矣舉之同不爲功不中竅要而效桀犬之吠堯尤足貽世人媚笑詩派非劇派比固無用盛氣虎虎爲也亞子謂西江派牌子計云云已屬神經過敏而欲號召鄙徒云云尤欲加之罪何患無辭以僕往日旣未嘗聲言開戰天下云云尤亞子所謂良心之命令自問無辭雖惡尚不足取憎于人非若亞子之自告奮勇毅然爲吳君張目也（未完）

捉倪嗣冲（周恨石）

昨日與四友暢飲予發起一酒令曰捉倪嗣冲其法以竹籤四枚分書李烈鈞陸榮廷倪嗣冲張勳插入竹筒內行令時各拔一枚俱守秘密但拔得李烈鈞者須於他三人中捉倪嗣冲中之爲倪者飲五巨觥誤則罰爲李者一巨觥以此而占義師叛賊之否泰行令後予爲李烈鈞三次予友阿儂爲倪嗣冲亦三次連被予捉阿儂醉矣醉則[illegible]之罵座矣予厲聲叱之曰倪賊毋譁汝知民黨巨子李某在此乎阿儂駭甚默坐不敢語須臾濃睡去如倪賊之宣告死刑矣

筆記

逆軍禍皖記（春草）

楮雞青發就記者最近數日所目擊之事述之於下　春草附註

自倪逆創亂以來所在安武軍人個個如狠似虎省門藉檢查爲名每將行李中貴重細軟順手竊取人當忽忙之候鮮能在在注意即偶爾識破亦但求原物璧返斯巳矣無敢於嚴重武裝之下論公理者予昨於旅館遇一皖人李姓談及此事聲淚俱下蓋李有友劉姓曾于前數月間與家人吵鬧外出謀開巳至安慶寓某旅館中劉氏數世單傳資產亦厲中人故一聞風聲即出資百元令李携帶尋覓蓋兩人旣稱莫逆而李爲人又最誠實也李至安慶之時適逆巳顯露近十日城門搜檢之嚴要算絕無僅有李下船後由大南門進城所帶行李雖只兩件而搜檢之兵則多至五六人七手八脚李一時頭腦爲昏迫一一收拾則維鑑內之小提包中報紙包洋兩捲（一三十二元一二十元）已不翼而飛偶一動問竟遭持槍辱毆幸衣袋內夾於日記簿中之十元鈔票兩張尚在得不流離異鄉嗣聞友巳至蕪故又奔蕪找尋云云言時一語一外顧其一種可憐狀態惜無快鏡攝出以供衆覽也

[illegible]大快時忽聞距離不遠之地有[illegible]聲甚慘尋聲探索則見數十百步外一年將半百之車夫枕車號泣痛不欲生就而詢之始悉該車夫在兩年前因可自給迨遭袁世凱稱帝之亂遂蕩然不能自存前二月間來蕪謀事未就迫於饑餓不得已而充此賤役本日自朝至午所得僅二百餘文以繳車價尚苦不足距此半句鐘前由蕪采磯拉安武軍一人來江口言定給價八十文詎下車後僅給銅元二枚稍與爭論即掌嘴二下並擊之以拳跑路七里餘所得僅二十文且遭毒打思前想後不覺悲從中來欲即死去又恐家人難知言巳復泣予聞之頓爲慘懷以小見大逆軍之毒餘難當就此已可推測而吾人試一過想黎元洪之降賊與此可憐車夫實不啻殊途同歸也（未完）

餘墨

▲國民至今日尚有恐[illegible]含垢偷安僞息者乎

▲義師至今日尚有彎弓盤馬徘徊顧忌者乎

▲吾不願下轉語惟知今日爲判別人畜之日耳人乎畜乎惟諸君自擇之（含我）

李憶園外科新治法

英租界五元美法兩租界八元閘北南市十元號金均二角早晚加倍包醫另議

敬者鄙人自幼冶游無度日日沉湎於花柳之中如是者數年染受梅毒症醫藥罔效困苦非常後得異人傳授外科捷便新法依法醫治於將楊梅毒輕粉毒掃除罄盡不數日間還我本來面目是誠空前未有之捷便新法也鄙人旣出苦海何敢自秘願效犬馬渡我同胞眞有藥到病除之效也上午門診一元號金一角下午出診萬上海英租界白克路成德里第一番一百六十五號

西藏靈藥 狐臭特效藥

狐臭亦名體氣臭出兩腋陣陣不絕炎夏暑天其臭更甚凡男女患此症者極惹人厭且傳染兒女離間夫婦實爲莫大之隱憾此藥係西藏汪氏秘製力能透進毛孔蝕除臭氣西藏男女患此症者輒購取搽用輕者一旬重者二旬即可斷根永無後患眞治狐臭之靈藥也詳細用法均載仿單如患此症者[illegible]不可不[illegible]價目每盒一元每打十元[illegible]上

一心足當刀炮

刀砲戰爭雖烈終不敵愛國心之戰爭爲文明

橫覽世界縱觀古今興衰強弱無不以戰爭力之厚薄定成敗然戰爭力之最厚者莫如國民之愛國心蓋國民有愛國心必知挽回權利振興實業作極文明的心戰以拒野蠻不人道的武力刀砲戰爭

同胞諸君茍知此義請快吸中國南洋兄弟烟草公司三喜◎雙喜◎愛國◎飛艇◎馬車等牌香煙

愛國香煙　三喜香煙

中國南洋兄弟煙草公司敬啓

上海第一游藝場　新世界

大菜每客二角　茶點每客三角　電梯每人二角　掛牌[illegible]

樓下書場：曹少堂（宣卷）二點半至四點　七點半至九點；劉玉長 李品發（大鼓）盧湘卿（快書）四點至五點三；邱聘卿（三弦拉戲）九點至十點三；皮恩榮 韓[illegible]（雙簧）[illegible]刻

樓下影戲場：髦兒戲 二點至四點一刻　七點至九點一刻；影戲 四點半至五點半　五點三刻至六點三刻　九點半至十點半　十點三刻至十一點　三刻

二層樓：女子新劇 三點半至五點半　七點至九點一刻　九點半至十一點半

三層樓書場：趙稼秋 張少蟾（四音聯彈）二點至三點　七點至八點；謝品泉 三笑 玉蜻蜓 三點至四點；謝少泉 落金扇 八點至九點　四點至五點　九點至十點；吳小松 石猫 白蛇傳 三笑 金鳳 五點至六點　十點至十一點；張棣筱（改良灘簧）六點至七點　十一點至十二點止

新國民第三期出版

要目◎時局痛言◎吾之對德宣戰觀◎國民教育問題◎人生之眞意義與眞價値◎公債之利用◎經濟調查機關之研究◎美之對德宣戰◎俄羅斯民主共和之前途◎法蘭西美利堅之共和政治◎泰西輓近之思潮◎日本之實業敎育◎地方自治制度之研究◎其他篇目不備◎每冊定價三角寄郵費四分　總發行所上海中華書局　分售處各埠大書店

補身藕粉　次羅

成善後無上之補品　上海法界[illegible]中路　亞達醫館

此粉補中益氣清血潤肌爲夏[illegible]

化學製　防疫臭水

（一）化水時之氣味（二）無油色沉（三）有寒暑[illegible]可能[illegible]

林廠製藥　色特之水

以藥原料各品臭水時居家防疫必備獨之一要之珍品顧諸君請購北恆臨或藥惠信上海閘克已四通路通無不外介各均介有聽一律半價

勸業場　邑廟豫園

新到大頭女怪　本場特從遠處覓得大頭女怪年祗九歲頭大如斗身體矮小能唱京戲小曲從來未有之怪物也現經本主人重資聘來陳列四層樓以娛來賓

▲游藝時刻一覽表▼

下層：影戲 日三時半起 四時三刻起 五點半止 夜八點起 九點半止 十點三刻起 十一點止；髦兒戲 日三點半起 夜十一點起 十二時止；王敬文（戲法）

二層樓：謝鴻飛 落金扇 二時起 三時止 四點止；李文彬 日楊乃武 三點起 夜雙珠鳳 七時半起 八時半止；吳玉蓀 日白蛇傳 四時起 夜描金鳳 九時半起 十時半止；王綬卿 日彈唱古今 五點起 六點止 夜珍珠塔 八點半起 九點半止；謝品泉 三笑 六點起 七點止；張步蟾 雙珠球 十點半起 十一點半止

三層樓：鳳鳴社 女子新劇 開演時刻 日一時半至三時半 四時至六時 夜七時半至九時 十時至十一時半

四層樓：小桂生 蘇灘 二點起 三點止；女校書 日三點半起 五點半至 夜九點起 十一點止；馬金生 改良時曲 五點半起 七點止；也是娥 金台 八點起 九點止

上午七時前 上午十時後 價目 游資在內一元五角；電梯 二角 三角 減半 童僕半價；茶券 每客 五角；大餐 特等 頭等 五角

北來車輛免查捐照　電話南一百三十七　北四千四百六十九號　請客定菜奉送門券